

RAPORT

O STANIE GMINY BARCZEWO

ZA ROK 2021



Barczewo
ŁĄCZY KULTURY

Spis treści:	str.
I. Wstęp	3
II. Ogólna charakterystyka Gminy Barczewo	4-8
III. Sytuacja finansowa Gminy Barczewo	9-26
IV. Informacja o stanie mienia komunalnego oraz działalności Zakładu Budynków Komunalnych	27-57
V. Informacja o realizacji polityk, programów, strategii i uchwał Rady Miejskiej	
1. Informacje ogólne	58-63
2. Realizacja zadań inwestycyjnych i remontowych wynikających z przyjętych programów strategii z różnych źródeł finansowania	63-74
3. Informacja dotycząca współdziałania Gminy w ramach związków komunalnych, porozumień międzygminnych, stowarzyszeń i innych form współdziałania oraz efektów tej współpracy	75
4. Informacja dotycząca dróg z podziałem na zarządców, stanu ich utrzymania, planowanych remontów i modernizacji dróg	75-77
5. Informacja dotycząca ładu przestrzennego obejmująca: Studium uwarunkowań i kierunków przestrzennego zagospodarowania i miejscowego planu zagospodarowania przestrzennego, w tym stopień pokrycia obszaru Gminy miejscowym planem zagospodarowania przestrzennego	77-78
6. Informacja dotycząca realizacji Programu opieki nad zabytkami	78-81
7. Informacja dotycząca gminnego lub lokalnego programu rewitalizacji (obszary rewitalizacji i kierunki działań)	82
8. Budżet obywatelski	82-86
9. Fundusz sołecki	87-94
10. Wodociągi i Kanalizacja	95-103
11. Komunikacja publiczna	104
12. Gospodarka komunalna i ochrona środowiska	104-115
13. Ochrona zdrowia	116-124
14. Działania związane z pandemią COVID-19	125-127
15. Oświata i wychowanie	128-160
16. Polityka społeczna	161-173
17. Kultura	174-222
18. Działalność uchwałodawcza Rady Miejskiej w Barczewie	223-227
VI. Współdziałanie z organizacjami pozarządowymi i innymi podmiotami	227-234
VII. Podsumowanie	235

I. Wstęp

Nowelizacja ustawy o samorządzie gminnym wprowadzona ustawą z dnia 11 stycznia 2018r. o zmianie niektórych ustaw w celu zwiększenia udziału obywateli w procesie wybierania, funkcjonowania i kontrolowania niektórych organów publicznych (Dz. U. z 2018 r., poz. 130), na mocy art. 28 aa ww. ustawy nałożyła obowiązek na organy wykonawcze jednostek samorządu terytorialnego sporządzenia i przedstawienia Radzie w terminie do dnia 31 maja każdego roku raportu o stanie gminy za rok ubiegły.

Raport stanowić ma podsumowanie działalności Burmistrza i funkcjonowania Gminy w roku poprzednim.

Wykonując powyższy obowiązek Burmistrz Barczewa przedstawia niniejszy Raport za rok 2021.

Zapraszam wszystkich mieszkańców Gminy Barczewo do zapoznania się z treścią Raportu oraz merytorycznej dyskusji nad poziomem realizowanych zadań oraz określeniem kierunków i priorytetów dalszego rozwoju Gminy.

/ - / Andrzej Maciejewski

Burmistrz Barczewa

II. Ogólna charakterystyka Gminy

Gmina Barczewo położona jest w środkowej części województwa Warmińsko – Mazurskiego, jest jedną z 12 gmin wchodzących w skład Powiatu Olsztyńskiego. Miasto Barczewo stanowi siedzibę organów Gminy. Położone jest w centralnej części Gminy, a wokół niego skupia się 56 miejscowości.

Na terenie Gminy znajdują się 32 sołectwa, a w mieście Barczewo - 3 osiedla, które stanowią jednostki pomocnicze Gminy. Miasto i Gmina Barczewo zajmuje powierzchnię ok. 32 000 ha, z tego ok. 10 000 ha stanowią lasy. Gmina ma charakter typowo rolniczy i bardzo korzystne środowisko przyrodnicze. Teren Gminy jest pofałdowany. Około 5% powierzchni Gminy zajmują jeziora. Są to między innymi jeziora: Umląg, Kierzlińskie, Kiermas, Tumiańskie, Dobrąg, Pisz, Orzyc, Dłużek i Bartoń Wielki. Przez teren Gminy przepływają dwie rzeki: Kiermas i Pisa. Główną rzeką przepływającą przez obszar Gminy Barczewo jest Pisa Warmińska. Obszar wodny na terenie Gminy Barczewo to malowniczo położone jeziora, często z zalesionymi brzegami o urozmaiconej linii brzegowej. Charakteryzują się różnorodnością gatunków ryb, roślinności wodnej i szuwarowej, ptactwa wodnego oraz ssaków żyjących w tym środowisku. Jeziora znajdujące się na terenie Gminy Barczewo są pochodzenia polodowcowego. W zachodniej części Gminy znajduje się największe pod względem powierzchni jezioro Wadąg – 494,5 ha. Jest to jezioro rynnowe o rozwiniętej linii brzegowej z trzema zadrzewionymi wyspami. Drugim pod względem wielkości jest jezioro Pisz, o powierzchni 208,6 ha. Posiada ono rozwiniętą linię brzegową z licznymi półwyspami i zatokami. W środkowej części jeziora znajduje się duża zalesiona wyspa – Piski Ostrów. Wyspa dzieli jeziora na dwa płaszczyzny: zachodnie i wschodnie. Do większych jezior również zaliczyć należy Dobrąg, Tumiańskie, Umląg i jezioro Kierzlińskie (Ar Duży), które jest najgłębszym jeziorem Pojezierza Olsztyńskiego – 44,5 m głębokości. Oprócz wymienionych na terenie Gminy jest też wiele mniejszych.

Wśród wielu gatunków roślinności wodnej i nadbrzeżnej najczęściej spotkać możemy: grążel żółty, grzybień, strzałkę wodną, moczarkę kanadyjską, pałkę szerokolistną i sitowie, na miłośników wędkarstwa czeka płoć, sandacz, sielawa, leszcz, szczupak, węgorz, sum, sieja czy okoń. Lasy stanowią około 30% powierzchni Gminy. To dawna puszcza z przewagą drzew liściastych porastająca niegdyś te obszary. Dziś przemieniła się w lasy mieszane ze zdecydowaną przewagą sosny. Dominującym typem siedliskowym – stanowiącym prawie 50% powierzchni jest bór mieszany świeży. Oprócz sosen, świerków, brzoź, olch, dębów szypułkowych czy modrzewia europejskiego można spotkać drzewa rodem z Ameryki Północnej takie jak dąb czerwony, wejmutkę czy daglezie.

Występują tu jelenie, sarny, daniela, dziki, borsuki, lisy, jenoty, kuny (tumak i kamionka), gronostaje, łasice i zające. Można także spotkać żmiję zygzakowatą. Ciekawostką dla miłośników przyrody może się okazać występujący tutaj czarny bocian oraz ryś.

Bogactwo jezior, rzek i lasów stanowi dogodne warunki gniazdowania tak rzadkich ptaków jak orzeł bielik czy orlik krzykliwy. Z drapieżnych gniazduje tu również jastrząb, błotniak, kania czarna, myszołów, krogulec, kobuz. Można spotkać sowę uszatkę, włochatkę, płomykówkę i puszczyka. Na terenach podmokłych i jeziorach żyją łabędzie, czaple, kormorany, perkozy, wiele gatunków kaczek, łyski, mewy, rybitwy, bąki, bekasy, trzciniaki, zimorodki. Gnieźdzą się również żurawie. Nad wodami często spotykane są wydry, bobry i norki amerykańskie. Na polach spotykane są kuropatwy i przepiórki. To tylko nieliczne gatunki ptaków, które gniazdują na terenie naszej Gminy. Część z tych ptaków: bielik, orlik krzykliwy, sowa włochatka, gągoł, kureczka nakrapiana, kureczka zielona wpisane są do Czerwonej Księgi.

Zasoby naturalne przyrody i dziedzictwa kulturowego, zachowanie walorów krajobrazowych i estetycznych oraz efektywność ich wykorzystania stanowią podstawę rozwoju gospodarczego miasta i Gminy Barczewo. Układ dróg wśród lasów i małych miejscowości umożliwia organizowanie pieszych i rowerowych wycieczek. Warunki naturalne przyczyniły się do powstania w Gminie Barczewo wielu gospodarstw agroturystycznych, pól kempingowych i namiotowych, zajazdów i domów wypoczynkowych. Wiele gospodarstw rolnych w wyniku przekwalifikowania się na usługi agroturystyczne zdołało stworzyć wspaniałe miejsca odpoczynku, a dzięki odpowiedniej promocji są już bardzo popularne wśród gości z całej Polski i z zagranicy. Warunki naturalne umożliwiają nie tylko stworzenie bazy noclegowej i gastronomicznej ale również utworzenie ciekawych tras rowerowych, kajakowych i konnych.

LUDNOŚĆ GMINY BARCZEWO

Gminę Barczewo zamieszkuje 17.061 mieszkańców zameldowanych na pobyt stały (według prowadzonego rejestru mieszkańców stan na dzień 31.12.2021 r.).

I. INFORMACJA DOTYCZĄCA EWIDENCJI LUDNOŚCI

	MIASTO		GMINA		RAZEM	
STAN LUDNOŚCI NA POZĄTEK ROKU - POBYT STAŁY	01.01.2020r	01.01.2021r	01.01.2020r	01.01.2021r	01.01.2020r	01.01.2021r
	7.049	6.999	10.038	10.106	17.087	17.105
STAN LUDNOŚCI NA KONIEC ROKU - POBYT STAŁY	31.12.2020r	31.12.2021r	31.12.2020r	31.12.2021r	31.12.2020r	31.12.2021r
	6.999	6.882	10.106	10.179	17.105	17.061
STAN LUDNOŚCI NA POZĄTEK ROKU - POBYT CZASOWY	01.01.2020r	01.01.2021r	01.01.2020r	01.01.2021r	01.01.2020r	01.01.2021r
	121	72	154	94	275	166
STAN LUDNOŚCI NA KONIEC ROKU - POBYT CZASOWY	31.12.2020r	31.12.2021r	31.12.2020r	31.12.2021r	31.12.2020r	31.12.2021r
	72	88	94	115	166	203

(opracowanie własne na podstawie rejestru mieszkańców)

Z przedstawionych danych wynika, że na koniec 2021 roku liczba mieszkańców Gminy Barczewo zameldowanych łącznie na pobyt stały i pobyt czasowy zmalała o 7 osób w porównaniu do końca

2020 roku, zaś zameldowanych wyłącznie na pobyt stały zmalała o 44 osoby. Natomiast w przedstawionym okresie wzrosła o 37 osób liczba mieszkańców zameldowanych wyłącznie na pobyt czasowy. Z powyższej analizy wynika zatem, że w roku 2021 liczba mieszkańców Gminy Barczewo nieznacznie zmalała w stosunku do liczby mieszkańców w roku 2020.

II. RUCH NATURALNY LUDNOŚCI I MIGRACJE (POBYT STAŁY)

W 2021 roku urodziło się więcej o 1 dziecko w stosunku do roku 2020 zameldowanych na pobyt stały na terenie Gminy Barczewo. Niestety wzrosła również aż o 25 liczba zgonów mieszkańców naszej gminy.

	MIASTO	GMINA	RAZEM
LICZBA URODZEŃ W 2020r.	66	92	158
LICZBA ZGONÓW W 2020r.	108	92	200
LICZBA URODZEŃ W 2021r.	63	96	159
LICZBA ZGONÓW W 2021r.	134	91	225

(opracowanie własne na podstawie rejestru mieszkańców)

Jak widać z powyższych danych, przyrost naturalny w latach 2020-2021, podobnie jak w latach 2019-2020, nie osiągnął w Gminie Barczewo dodatnich wskaźników.

III. MAŁŻEŃSTWO

	Małżeństwo zawierane przed kierownikiem urzędu stanu cywilnego	Małżeństwo zawierane w sposób określony w art. 1 par. 2 i 3 Kodeksu rodzinnego i opiekuńczego (tzw. małżeństwo konkordatowe)	RAZEM
LICZBA ZAWARTYCH ZWIĄZKÓW MAŁŻEŃSKICH W 2020r.	31	30	61
LICZBA ZAWARTYCH ZWIĄZKÓW MAŁŻEŃSKICH W 2021r.	37	30	67

(opracowanie własne na podstawie danych z USC)

Jak wynika z danych USC, łączna liczba małżeństw w 2021 roku wzrosła o 6 w stosunku do 2020 roku. Od kilku lat zwiększa się przewaga małżeństw zawieranych przed Kierownikiem Urzędu Stanu Cywilnego nad małżeństwami zawartymi w sposób określony w art. 1 par. 2 i 3 Kodeksu rodzinnego i opiekuńczego (tzw. małżeństwo konkordatowe). Należy zwrócić uwagę na fakt, że w Gminie Barczewo jest tylko jeden Urząd Stanu Cywilnego i aż 11 kościołów. Na wyżej wskazaną sytuację może mieć wpływ usytuowanie na terenie Gminy Barczewo wielu atrakcyjnych hoteli i gospodarstw agroturystycznych, co przedkłada się również na wzrost liczby udzielanych ślubów cywilnych, w tym tzw. „ślubów w plenerze” nad wyznaniowymi.

III. Sytuacja finansowa Gminy Barczewo

I. INFORMACJA ZBIORCZA Z WYKONANIA BUDŻETU GMINY BARCZEWO ZA OKRES OD 1 STYCZNIA 2021 R. DO 31 GRUDNIA 2021 R.

L.p.	Treść	Plan na 2021 rok	Wykonanie za 2021 rok	% wykonania
1	Dochody	105.160.465,05	107.110.063,58	101,85
2	Wydatki	110.310.397,35	103.297.823,75	93,64
3	Deficyt (-)	5.149.932,30	x	x
	Nadwyżka (+)	x	3.812.239,83	x
4	Przychody	6.699.932,30	11.547.388,96	172,35
5	Rozchody	1.550.000,00	1.515.000,00	97,74

Dochody budżetu miasta za 2021 rok zostały wykonane w 101,85 %, w tym dochody własne (bez udziałów w dochodach budżetu państwa) w 102,05 %.

Ponadplanowe dochody uzyskano w Dz. 756 – Dochody od osób prawnych, osób fizycznych i innych jednostek nieposiadających osobowości prawnej z tytułu podatku od działalności gospodarczej opłacanego w formie karty podatkowej, podatku od czynności cywilnoprawnych oraz udziałów w podatku dochodowym od osób prawnych i osób fizycznych. Wszystkie wymienione wyżej dochody przekazywane są na konto gminy przez Urzędy Skarbowe oraz Ministerstwo Finansów.

Ponadplanowe dochody uzyskano również w Dz. 700 – Gospodarka mieszkaniowa z tytułu sprzedaży mienia komunalnego – planowane dochody 1.053.000 zł, wykonane (po odliczeniu podatku VAT) 1.166.941,17 zł.

Dodatkowe dochody własne uzyskano również w Dz. 756 z tytułu podatku od nieruchomości, podatku rolnego oraz podatku od środków transportowych.

W 2021 roku na konto budżetu gminy wpłynęły również dodatkowo środki Rządowego Funduszu Rozwoju Dróg, stanowiące refundację wydatków inwestycyjnych w całości opłaconych pierwotnie ze środków własnych budżetu gminy. Nie zostały one ujęte w planach dochodów budżetu z uwagi na termin przekazania środków. Ponadto w 2021 roku gmina otrzymała środki

zwiększonej subwencji ogólnej na uzupełnienie dochodów gmin w kwocie 2.613.012 zł oraz na wsparcie finansowe inwestycji w zakresie budowy kanalizacji w kwocie 900.000 zł. Wydatkowanie tych środków zaplanowano na rok bieżący.

Niższe niż zakładano dochody uzyskano w Dz. 801 – Oświata i wychowanie z opłat uiszczanych przez rodziców za wyżywienie oraz pobyt dziecka w przedszkolu. Na konto budżetu gminy nie wpłynęła również część zaplanowanych do pozyskania dotacji z funduszy strukturalnych i budżetu państwa. Spowodowane jest to głównie terminami rozpatrywania wniosków o płatność oraz przedłużającymi się terminami zakończenia realizacji poszczególnych zadań, co skutkuje brakiem możliwości złożenia wniosków o refundację części poniesionych wydatków.

Plan dochodów z tytułu udziałów w dochodach budżetu państwa w podatku dochodowym od osób fizycznych w stosunku do pierwotnego planu ustalonego przez Ministerstwo Finansów został wykonany w 108,24 % tj. w kwocie 17.327.893 zł – o 1.319.604 zł więcej niż zakładał plan ustalony przez Ministerstwo (z tego kwota 745.855 zł została przekazana w styczniu 2022 roku).

Wydatki budżetu wykonano w 93,64 %, z tego wydatki majątkowe w 86,89 %. Do wykonanych wydatków zaliczono kwotę 4.514.546,00 zł przekazaną zgodnie z uchwałą Rady Miejskiej w Barczewie na konto wydatków, które nie wygasają upływem roku budżetowego. Niepełne wykonanie planu wydatków majątkowych spowodowane jest głównie brakiem możliwości rozpoczęcia realizacji zadań przewidzianych do wykonania w ramach współfinansowania z Funduszu Inwestycji Lokalnych w zakresie przebudowy palcu i budynku C przy Szkole Podstawowej Nr 1 w Barczewie. Z uwagi na trudności związane z opracowaniem projektów dotyczących wymienionych inwestycji realizację zadań przesunięto na 2022 rok.

Na wykonanie wydatków majątkowych ma również wpływ stosunkowo niskie wykorzystanie środków przeznaczonych na budowę ścieżki pieszorowerowej Barczewo – Zalesie spowodowane przesunięciem części prac budowlanych na następny rok. Pozostałe zadania inwestycyjne zostały wykonane zgodnie z planem a niepełne wykorzystanie środków wynika z uzyskania oszczędności przetargowych.

W ramach realizacji wydatków bieżących oszczędności uzyskano w Dz. 700 – Gospodarka mieszkaniowa z powodu przesunięcia prac związanych z rozbiórką budynków na ul. Grottgera oraz w Odrytach na 2022 rok, w Dz. 710 - Działalność usługowa spowodowane jest niskim wykorzystaniem środków przeznaczonych na opłacenie przygotowania planów zagospodarowania przestrzennego, w Dz. 750 – Administracja publiczna z uwagi na oszczędności uzyskane w kosztach utrzymania administracji, w Dz. 758 – Różne rozliczenia spowodowane jest oszczędnościami, które uzyskano dzięki nierozdysponowaniu ogólnej rezerwy budżetowej w kwocie 91.000 zł oraz rezerwy

celowej na zarządzanie kryzysowe w kwocie 302.426 zł. Oszczędności udało się również uzyskać w wydatkach przeznaczonych na obsługę długu publicznego z uwagi na rezygnację z uruchomienia części kredytu w 2021 roku, jak również utrzymującym się bardzo niskim oprocentowaniem WIBOR 1M i WIBOR 3M.

Niskie wykonanie planu wydatków bieżących występuje również w Dz. 851 – Ochrona zdrowia w zakresie realizacji o Programu Przeciwdziałania Narkomanii oraz Programu Profilaktyki i Rozwiązywania Problemów Alkoholowych.

Z uwagi na obostrzenia nałożone na placówki oświatowe w związku z pandemią COVID-19 nie wykorzystano również wszystkich zabezpieczonych środków przeznaczonych na dowóz dzieci do szkół oraz utrzymanie stołówek szkolnych i przedszkolnych.

Zgodnie ze złożoną sprawozdawczością nie stwierdzono przypadków przekroczenia wydatków ponad plan finansowy w podległych jednostkach.

Na podstawie zapisów uchwały nr XXVIII(265)2020 Rady Miejskiej w Barczewie z dnia 29 grudnia 2020 roku w ramach wydatków budżetowych, które nie wygasły z upływem 2020 roku wykonano:

- remont chodnika przy ul. Pułaskiego w Barczewie – 25.000 zł ,
- remont chodnika przy ul. Południowej w Barczewie 25.000 zł,
- opłacono część wydatków związanych z przebudową ul. Szczepańskiego w Barczewie – 299.632,50 zł,
- opłacono opracowanie projektu budowy ul. Świerkowej i Parkowej Nikielkowo – 9.920 zł oraz przebudowy drogi gminnej w miejscowości Niedźwiedz – 5.600 zł,
- opłacono opracowanie zmiany planów zagospodarowania przestrzennego – 23.935,80 zł,
- przeprowadzono badania konserwatorskie elewacji budynku ratusza – 4.500 zł,
- opłacono aplikację systemu powiadamiania mieszkańców – 16.999,99zł ,
- opłacono część wydatków na realizację budowy sali sportowej przy Zespole Szkolno-Przedszkolnym w Łęgajnach – 494.561,95 zł,
- opłacono część wydatków na realizację projektu – adaptacja budynku w miejscowości Łęgajny – 30.449,30 zł,
- opłacono część wydatków na realizację projektu Centrum Wielu Kultur – 264.116,03zł oraz Utworzenie Centrum Rekreacyjno-Aktywizacyjnego – 18.436,45 zł.

Pozostałe niewykorzystane środki wydatków niewygasających zwrócono do budżetu Gminy.

W 2021 roku przekazano 1.500.000,00 zł na spłatę rat kredytów i pożyczek zaciągniętych w latach ubiegłych, w tym 200.000 zł na spłatę kredytu zaciągniętego na sfinansowanie

planowanego deficytu w 2012 roku, 300.000 zł na spłatę kredytu zaciągniętego na sfinansowanie planowanego deficytu w 2013 roku, 200.000,00 zł na spłatę kredytu zaciągniętego w 2014 roku na spłatę wcześniej zaciągniętych zobowiązań, 500.000,00 zł na spłatę kredytu zaciągniętego w 2017 roku na spłatę wcześniej zaciągniętych zobowiązań i finansowanie deficytu, 200.000,00 zł na spłatę kredytu zaciągniętego w 2018 roku na spłatę wcześniej zaciągniętych zobowiązań i finansowanie deficytu, 50.000,00 zł na spłatę kredytu zaciągniętego w 2019 roku na spłatę wcześniej zaciągniętych zobowiązań i finansowanie deficytu oraz 50.000,00 zł na spłatę kredytu zaciągniętego w 2020 roku na spłatę wcześniej zaciągniętych zobowiązań i finansowanie deficytu.

W 2021 roku z uwagi na dobrą sytuację finansową gminy zrezygnowano z uruchomienia części planowanego do zaciągnięcia kredytu w kwocie 1.000.000,00 zł. Z planowanego kredytu w wysokości 2.500.000 zł uruchomiono 1.500.000 zł.

Ogółem zadłużenie gminy z tytułu długoterminowych kredytów i pożyczek na koniec 2021 roku wynosi 12.350.000 zł i nie zmieniło się w porównaniu z 2020 rokiem.

Wymagalne zobowiązania na dzień 31 grudnia 2021 roku według sprawozdania Rb-Z oraz Rb 28 S nie wystąpiły.

Ogółem wykonanie budżetu miasta za 2021 rok zamyka się nadwyżką w wysokości 3.812.239,83 zł przy planowanym deficycie 5.149.932,30zł. Na ogólny wynik wykonania budżetu duży wpływ miało zaliczenie do wykonanych dochodów przekazanych w 2021 roku środków na uzupełnienie subwencji ogólnej dla gmin w kwocie 2.613.012,00 zł oraz subwencji ogólnej przeznaczonej na budowę kanalizacji w kwocie 900.000,00 zł, które wykorzystane zostaną w 2022 roku. Po odjęciu ww. środków faktyczny wynik wykonania budżetu zamknąłby się nadwyżką w kwocie 299.227,83 zł.

Podsumowując w ubiegłym roku dochody zostały wykonane w 101,85 % planu, co wskazuje na dobre zarządzanie finansami i brak zagrożeń dotyczących płynności finansowej. Wydatki zostały wykonane w 93,64 %, w tym wydatki bieżące 94,96 % planu oraz wydatki majątkowe w 86,84 % planu. Zgodnie z założeniami zrealizowane były wszystkie zaplanowane w budżecie zadania bieżące służące zaspokajaniu potrzeb mieszkańców. Dobra sytuacja finansowa Gminy pozwoliła na rezygnację z uruchomienie części planowanego do zaciągnięcia kredytu, a także na uzyskanie wolnych środków wynikających z rozliczenia budżetu za 2021 rok w kwocie 10.122.148,24 zł. Na rachunku bieżącym budżetu pozostała również kwota 2.512.057,34 zł środków Funduszu Inwestycji Lokalnych oraz 1.210.421,71 zł środków pieniężnych wynikających z dochodów i wydatków związanych ze szczególnymi zasadami wykonywania budżetu jak również środków przekazanych na realizację programów realizowanych z udziałem Unii Europejskiej.

Poparciem stwierdzenia dobrej kondycji finansów Gminy są pozytywne opinie Regionalnej Izby Obrachunkowej, co ważne bez uwag w zakresie opiniowania projektu budżetu na 2022 rok wraz z opinią o możliwości sfinansowania deficytu, jak również pozytywna opinia w zakresie informacji o przebiegu wykonania budżetu za I półrocze 2021 roku. Podkreślić należy, iż jednym z elementów badanych przez Regionalną Izbę Obrachunkową jest poziom zadłużenia Gminy i spełnienie na bezpiecznym poziomie ustawowych wskaźników wynikających z art. 242 i 243 ustawy o finansach publicznych.

1. Dochody				
Plan wg uchwały budżetowej		98.432.098,59 zł		
Plan po zmianach		105.160.465,05 zł		
Wykonanie za 2021 rok		107.110.063,58 zł		
% wykonania		101,85 %		
zestawienie w/g ważniejszych źródeł i działów klasyfikacji budżetowej [w zł]				
Dział	Nazwa	Plan po zmianach	Wykonanie za 2021 rok	wskaźnik %
	<u>Dochody własne:</u> w tym:	<u>25 823 859,04</u>	<u>26 353 285,51</u>	102,05
010	Rolnictwo i łowiectwo	29 550,00	29 561,56	100,04
020	Leśnictwo	6 000,00	5 740,41	95,67
600	Transport i łączność	18 600,00	18 505,23	99,49
700	Gospodarka mieszkaniowa w tym:	2 780 651,00	2 714 185,42	97,61
	-sprzedaż mienia komun.	1 053 000,00	1 166 941,17	110,82
	-najem i dzierżawa mienia	1 470 000,00	1 283 628,14	87,32
	-wieczyste użytkowanie	68 751,00	68 998,27	100,36
	-trwały zarząd, użytkowanie, służebność	5 000,00	8 713,80	174,28
	-przekształcenie wieczystego użytkowania	55 000,00	60 119,11	109,31

710	Działalność usługowa	48 220,00	48 220,00	100,00
750	Administracja publiczna	6 459,00	5 351,19	82,85
754	Bezpieczeństwo publiczne i ochrona przeciwpożarowa	800,00	783,76	97,97
756	Dochody od osób prawnych, osób .fizycznych i innych jednostek nieposiadających osobowości prawnej oraz wydatki związane z ich poborem w tym:	14 547 228,00	15 461 899,42	106,29
	-podatek od nieruchomości	9 020 000,00	9 521 364,18	105,56
	-podatek rolny	1 430 000,00	1 480 852,69	103,56
	-podatek leśny	373 000,00	375 392,09	100,64
	-podatek od środ. transp.	503 000,00	514 165,74	102,22
	-podatek opł. w formie karty	34 000,00	37 828,25	111,26
	-podatek od spadków i darowizn	60 000,00	59 173,00	98,62
	-wpływy z opłaty miejscowej	89 000,00	90 180,30	101,33
	-wpływy z opłaty eksploat.	240 000,00	236 737,79	98,64
	-wpływy z opłaty skarbowej	84 000,00	88 643,13	105,53
	-podatek od czynności cywilnoprawnych	1 451 000,00	1 836 675,02	126,58
	-opłaty z tytułu wydawanych zezwoleń na sprzedaż napojów alkoholowych	391 856,00	364 348,13	92,98
	-opłata adiacencka	33 000,00	32 670,40	99,00
	-opłata za zajęcie pasa drogowego	375 000,00	377 157,84	100,58
	-opłata planistyczna	1 000,00	0,00	0,00
	-pozostałe opłaty	10 500,00	11 222,00	106,88
	-rekompensata utraconych dochodów	360 622,00	360 622,00	100,00

	-opłata prolongacyjna , koszty i odsetki , kary pieniężne	91 250,00	74 866,86	82,05
758	Różne rozliczenia	26 550,00	37 894,87	142,73
801	Oświata i wychowanie	3 403 273,05	3 084 818,72	90,64
852	Pomoc społeczna	300 763,00	305 117,03	101,45
855	Rodzina	246 904,00	210 214,99	85,14
900	Gospodarka komunalna i ochrona środowiska w tym:	4 319 465,00	4 341 563,45	100,51
	-opłata za gospodarowanie odpadami komunalnymi	4 251 215,00	4 271 874,44	100,49
	- opłaty i kary za korzystanie ze środowiska	51 450,00	50 944,90	99,02
921	Kultura i ochrona dziedzictwa narodowego	85 575,99	85 577,67	100,00
926	Kultura fizyczna	3 820,00	3 851,79	100,83
756	Udziały w dochodach budżetu państwa w tym:	<u>16 388 289,00</u>	<u>17 773 218,04</u>	108,45
	-podatek dochodowy od osób fizycznych	16 008 289,00	17 327 893,00	108,24
	-podatek dochodowy od osób prawnych	380 000,00	445 325,04	117,19
	Dotacje celowe na dofinansowanie własnych zadań inwestycyjnych	<u>427 030,74</u>	<u>1 001 558,46</u>	234,54
600	Transport i łączność	288 823,31	865 164,27	299,55
754	Bezpieczeństwo publiczne i ochrona przeciwpożarowa	75 047,00	74 125,76	98,77
758	Różne rozliczenia	43 080,43	43 080,43	100,00
900	Gospodarka komunalna i ochrona środowiska	20 080,00	19 188,00	95,56
	Dotacje celowe na zadania własne bieżące w tym:	<u>3 654 618,52</u>	<u>3 608 419,92</u>	98,74
758	Różne rozliczenia	119 022,52	119 022,52	100,00
801	Oświata i wychowanie	1 158 648,00	1 158 648,00	100,00

851	Ochrona zdrowia	51 900,00	38 242,34	73,68
852	Pomoc społeczna	2 174 563,00	2 166 235,06	99,62
854	Edukacyjna opieka wychowawcza	150 485,00	126 272,00	83,91
	Dotacje celowe na zadania zleczone z zakresu administracji rządowej w tym:	<u>28 343 812,13</u>	<u>28 245 129,12</u>	99,65
010	Rolnictwo i łowiectwo	602 966,27	601 716,21	99,79
750	Administracja publiczna	197 025,00	196 905,00	99,94
751	Urzędy naczelnych organów władzy	3 518,00	3 518,00	100,00
801	Oświata i wychowanie	198 958,86	198 922,70	99,98
852	Pomoc społeczna	10 420,00	9 239,72	88,67
855	Rodzina	27 330 924,00	27 234 827,49	99,65
	Środki przewidziane do uzyskania z funduszy strukturalnych i budżetu państwa w tym:	<u>4 090 925,62</u>	<u>3 725 322,53</u>	91,06
	dochody majątkowe	4 086 425,62	3 722 322,53	91,09
630	Turystyka	171 872,82	1 872,82	1,09
750	Administracja publiczna	361 012,00	361 013,12	100,00
900	Gospodarka komunalna i ochrona środowiska	296 939,94	296 939,94	100,00
921	Kultura i ochrona dziedzictwa narodowego	652 844,76	458 740,55	70,27
926	Kultura fizyczna	2 603 756,10	2 603 756,10	100,00
	dochody bieżące	4 500,00	3 000,00	66,67
853	Pozostałe zadania w zakresie polityki społecznej	4 500,00	3 000,00	66,67
	Dotacje celowe na zadania bieżące realizowane na podst. porozumień w tym:	<u>119 416,00</u>	<u>90 616,00</u>	75,88
852	Pomoc społeczna	115 200,00	86 400,00	75,00

921	Kultura i ochrona dziedzictwa narodowego	4 216,00	4 216,00	100,00
758	Subwencje w tym:	<u>22 799 502,00</u>	<u>22 799 502,00</u>	100,00
	-część oświatowa	15 585 527,00	15 585 527,00	100,00
	-część wyrównawcza	7 055 948,00	7 055 948,00	100,00
	-część równoważąca	158 027,00	158 027,00	100,00
758	Uzupełnienie subwencji ogólnej w tym:	<u>3 513 012,00</u>	<u>3 513 012,00</u>	100,00
	-uzupełnienie dochodów gmin	2 613 012,00	2 613 012,00	100,00
	-uzupełnienie subwencji ogólnej - wsparcie finansowe inwestycji w zakresie kanalizacji	900 000,00	900 000,00	100,00
	RAZEM	105 160 465,05	107 110 063,58	101,85
w tym:				
	-dochody bieżące	96 697 349,65	98 317 721,95	101,68
	-dochody majątkowe	8 463 115,40	8 792 341,63	103,89
2. Wydatki				
Plan wg uchwały budżetowej		102.289.408,59 zł		
Plan po zmianach		110.310.397,35 zł		
Wykonanie za 2021 rok		103.297.823,75 zł		
% wykonania		93,64 %		
zestawienie w/g działów klasyfikacji budżetowej [w zł]				
Dział	Nazwa	Plan po zmianach	Wykonanie za 2021 rok	wskaźnik %
010	Rolnictwo i łowiectwo w tym:	933 466,27	897 623,94	96,16
	-realizacja zadań zleconych	602 966,27	601 716,21	99,79

	-finansowanie inwestycji	270 000,00	261 364,98	96,80
	z tego:			
	-budowa kanalizacji sanitarnej Nikielkowo	270 000,00	261 364,98	96,80
020	Leśnictwo	18 000,00	18 000,00	100,00
400	Wytwarzanie i zaopatrywanie w energię elektryczną , gaz i wodę w tym:	564 000,00	564 000,00	100,00
	- wniesienie wkładów pieniężnych do ZWIK	564 000,00	564 000,00	100,00
600	Transport i łączność w tym:	9 137 723,83	8 664 682,63	94,82
	- dotacja - porozumienia z jst (wydatki majątkowe)	969 860,50	969 860,50	100,00
	- realizacja porozumień z jst - wydatki bieżące	1 850 000,00	1 777 134,70	96,06
	-finansowanie inwestycji z tego:	4 180 439,36	3 970 602,08	94,98
	-przebudowa nawierzchni przy ul. Wojska Polskiego 16-18 - budżet obywatelski	49 100,00	49 046,25	99,89
	-opracowanie projektu budowy ul. Norwida w Barczewie	14 500,00	14 500,00	100,00
	-opracowanie projektu przebudowy ul. Zielone Wzgórze w Barczewie	20 000,00	19 680,00	98,40
	-opracowanie projektu budowy ul. Kolejowej w Barczewie	25 835,00	23 835,00	92,26
	-przebudowa skrzyżowania ul. Miętowej i Bazylowej w Nikielkowie - fundusz sołecki 20.000 z , budżet 60.000 zł	80 000,00	79 950,00	99,94
	-budowa ul. Dębowej Nikielkowo	500 000,00	479 339,14	95,87
	- budowa drogi Radosty	361 040,00	360 505,05	99,85

	-przebudowa drogi Tumiany	578 423,31	499 040,89	86,28
	-przebudowa drogi Ruszajny (budowa chodnika , przebudowa jezdni)	251 393,00	251 229,43	99,93
	-przebudowa ul. Zielonej i ul. Wiejskiej w Barczewie	881 000,00	837 396,30	95,05
	-budowa ul. Szczepańskiego w Barczewie (strona prawa)	415 035,00	414 232,45	99,81
	-przebudowa ul. Wojska Polskiego w Barczewie	393 420,00	393 146,84	99,93
	-przebudowa ul. Kościuszki w Barczewie	197 000,00	162 907,35	82,69
	-przebudowa ul. Kraszewskiego - projekt	11 316,00	11 316,00	100,00
	-budowa odwodnienia ul. Modrzewiowej w Wójtowie - I etap	110 000,00	83 180,00	75,62
	-przebudowa ul. Grottgera w Barczewie	130 000,00	129 986,40	99,99
	-opracowanie projektu budowy ul. Malinowej i Agrestowej w Wójtowie	27 500,00	27 453,60	99,83
	-opracowanie projektu przebudowy drogi - fundusz sołecki Ruszajny	15 000,00	14 000,00	93,33
	-opracowanie projektu budowy ul. Leszczynowej - fundusz sołecki Wójtowo	13 696,05	13 696,05	100,00
	-budowa utwardzonych miejsc parkingowych Barczewo Plac Pocztowy	27 050,00	27 049,86	100,00
	-budowa utwardzonych miejsc parkingowych Os. Słoneczne Barczewo	32 618,00	32 617,47	100,00
	-budowa utwardzonych miejsc parkingowych Barczewo ul. Wojska Polskiego 46	31 513,00	31 512,60	100,00
	-budowa miejsc utwardzonych - fundusz sołecki Skajboty	15 000,00	14 981,40	99,88

630	Turystyka w tym	408 142,07	216 656,76	53,08
	-finansowanie inwestycji	367 642,07	182 651,45	49,68
	z tego: - budowa ścieżki pieszo- rowerowej Barczewo Zalesie 2 etap	367 642,07	182 651,45	49,68
700	Gospodarka mieszkaniowa w tym:	3 149 015,00	2 742 383,30	87,09
	-finansowanie inwestycji	155 000,00	122 903,12	79,29
	z tego:			
	-nabycie nieruchomości	35 000,00	5 192,12	14,83
	-zakup samochodu ZBK	120 000,00	117 711,00	98,09
710	Działalność usługowa	267 170,00	152 188,75	56,96
750	Administracja publiczna w tym:	8 030 908,32	7 461 427,60	92,91
	- dotacja-organizacje pozarządowe	40 000,00	39 782,00	99,46
	- porozumienia z jst, w tym:	3 300,00	3 260,00	98,79
	-dotacje - porozumienia z jst	3 300,00	3 260,00	98,79
	-realizacja zadań zleconych	197 025,00	196 874,00	99,92
	-finansowanie inwestycji	130 000,00	129 642,00	99,72
	z tego: -montaż instalacji odgromowej wraz z modernizacją budynku ratusza i kamieniczek	130 000,00	129 642,00	99,72
751	Urzędy naczelnych organów władzy, kontroli i ochrony prawa w tym:	3 518,00	3 518,00	100,00
	-realizacja zadań zleconych	3 518,00	3 518,00	100,00
752	Obrona narodowa	1 000,00	0,00	0,00
754	Bezpieczeństwo publiczne i ochrona przeciwpożarowa w tym:	970 647,00	784 643,11	80,84
	-finansowanie inwestycji	531 047,00	405 081,09	76,28

	z tego:			
	-bezpieczne przejścia dla pieszych	96 000,00	68 849,08	71,72
	- zakup samochodu na potrzeby OSP	230 000,00	230 000,00	100,00
	-rozbudowa systemu monitoringu	170 000,00	71 385,51	41,99
	-zakup zestawu łączności - OSP Barczewko	11 000,00	10 800,00	98,18
	-modernizacja remizy OSP Barczewo	24 047,00	24 046,50	100,00
	-porozumienia z jst - bezpieczny MOF - dotacja celowa	700,00	681,92	97,42
	-dotacje - organizacje pozarządowe	20 000,00	20 000,00	100,00
757	Obsługa długu publicznego	450 000,00	145 223,59	32,27
758	Różne rozliczenia w tym:	609 263,00	199 107,36	32,68
	-rezerwy ogólne	91 000,00	x	x
	-rezerwy celowe- zarządzanie kryzysowe	302 426,00	x	x
801	Oświata i wychowanie w tym:	35 514 507,16	33 448 407,24	94,18
	-finansowanie inwestycji	5 481 668,05	4 466 183,50	81,47
	z tego:			
	- budowa sali sportowej w Łęgajnach	4 162 438,05	3 415 966,26	82,07
	-termomodernizacja hali sportowej przy Szkole Podstawowej Nr 1 w Barczewie	989 500,00	983 757,24	99,42
	-przebudowa placu przy Szkole Podstawowej nr 1 w Barczewie	227 060,00	0,00	0,00
	-przebudowa i termomodernizacja budynku C przy Szkole Podstawowej 1	35 670,00	0,00	0,00
	-zakup i montaż pieca CO w Przedszkolu	67 000,00	66 460,00	99,19

	-realizacja zadań zleconych	198 958,86	198 922,70	99,98
	w tym dotacje - placówki niepubliczne	53 057,64	53 021,54	99,93
	-dotacje-placówki niepubliczne	7 534 730,00	7 488 849,86	99,39
	-porozumienie z jst (wydatki bieżące)	908 053,00	874 510,53	96,31
	-porozumienia z jednostkami państwowymi (wydatki bieżące)	9 900,00	9 900,00	100,00
	-Fundusz Przeciwdziałania COVID 19	322 800,00	282 605,40	87,55
851	Ochrona zdrowia w tym:	672 712,45	445 671,58	66,25
	-przeciwdziałanie narkomanii	13 500,00	11 101,20	82,23
	-przeciwdziałanie alkoholizmowi	607 312,45	396 328,04	65,26
	-Fundusz Przeciwdziałania COVID 19	51 900,00	38 242,34	73,68
852	Pomoc społeczna w tym:	6 144 993,00	5 669 430,65	92,26
	-realizacja zadań zleconych	10 420,00	9 239,72	88,67
	-realizacja porozumień z jst(wydatki bieżące)	115 200,00	86 400,00	75,00
	-finansowanie inwestycji z tego:	66 000,00	61 462,50	93,13
	-zakup samochodu MOPS	66 000,00	61 462,50	93,13
853	Pozostałe zadania w zakresie polityki społecznej	4 500,00	3 000,00	66,67
854	Edukacyjna opieka wychowawcza w tym:	967 364,00	846 404,33	87,50
	-dotacje-placówki niepubliczne	11 040,00	5 180,52	46,93
855	Rodzina w tym:	28 369 756,00	28 154 094,45	99,24
	-realizacja zadań zleconych	27 330 924,00	27 234 827,49	99,65
	- dotacje -Kluby Dziecięce	50 400,00	49 840,00	98,89

900	Gospodarka komunalna i ochrona środowiska w tym:	6 961 534,40	6 630 888,84	95,25
	-dotacje -organizacje pozarządowe	4 000,00	0,00	0,00
	-dotacje - usuwanie azbestu	30 000,00	29 896,70	99,66
	- odbiór i zagospodarowanie odpadów komunalnych	4 502 374,60	4 403 067,61	97,79
	-wydatki związane z ochroną środowiska	51 950,00	51 950,00	100,00
	- wniesienie wkładów pieniężnych do ZUK	85 000,00	85 000,00	100,00
	- dotacje - wymiana pieców (wydatki majątkowe)	70 000,00	68 999,00	98,57
	-finansowanie inwestycji	702 827,07	679 472,76	96,68
	z tego:			
	-budowa i przebudowa infrastruktury turystycznej , rekreacyjnej i kulturalnej	1 000,00	0,00	0,00
	-budowa oświetlenia ulicznego Wójtowo - fundusz sołecki 12.300 zł , budżet 50.000 zł	62 300,00	62 258,00	99,93
	-budowa oświetlenia ulicznego Kierzbuń - fundusz sołecki Tumiany 4.000, budżet 17.300 zł	21 300,00	21 250,71	99,77
	- budowa oświetlenie ulicznego - fundusz sołecki Bartoły W. 10.000, budżet 44.637 zł	54 637,00	54 636,60	100,00
	-budowa oświetlenia ulicznego Łęgajny - fundusz sołecki Łęgajny 37.000, budżet 43.000 zł	80 000,00	75 632,70	94,54
	-budowa oświetlenia ulicznego Wipsowo - fundusz sołecki Wipsowo	10 000,00	9 983,97	99,84
	-budowa oświetlenia ulicznego Barczewko - fundusz sołecki	8 527,20	7 940,00	93,11

	-modernizacja placu zabaw przy Szkole Podstawowej Nr 1 budżet obywatelski - projekt ogólnomiejski	24 966,00	24 965,31	100,00
	-ogrodzenie i rozbudowa placu Zabaw Zielone Grodzisko -budżet obywatelski	70 000,00	67 896,00	96,99
	-rozbudowa oświetlenia ul. Cicha w Barczewie	12 000,00	9 717,00	80,98
	-budowa oświetlenia ulicznego Maruny	20 357,00	20 356,50	100,00
	-budowa oświetlenia ulicznego Ramsowo	140 000,00	136 332,07	97,38
	-opracowanie projektu budowy oświetlenia - droga Wójtowo - Nikielkowo	15 000,00	14 698,50	97,99
	-opracowanie projektu i budowa oświetlenia ul. Prostej w Barczewie	105 000,00	96 714,00	92,11
	-zakup kosiarki - fundusz sołecki Szynowo	12 000,00	12 000,00	100,00
	-zakup i montaż wiaty - fundusz sołecki Lamkowo	17 000,00	17 000,00	100,00
	-zakup i montaż wiaty - fundusz sołecki Stare Włóki	12 000,00	12 000,00	100,00
	-utwardzenie działki - fundusz sołecki Radosty	11 639,87	11 639,00	99,99
	-przebudowa alejek w obiekcie Rodzinnych Ogrodów Działkowych	25 100,00	24 452,40	97,42
921	Kultura i ochrona dziedzictwa narodowego w tym:	3 112 610,16	2 885 229,89	92,69
	-dotacje w tym:	1 913 458,00	1 898 437,50	99,22
	CKB w Barczewie	1 804 442,00	1 804 442,00	100,00
	organizacje pozarządowe	99 016,00	83 995,50	84,83
	ochrona zabytków	10 000,00	10 000,00	100,00

	- wydatki majątkowe - dotacje na inwestycje	30 000,00	30 000,00	100,00
	-finansowanie inwestycji	981 952,90	805 582,94	82,04
	z tego			
	-adaptacja budynku na świetlicę w Łęgajnach	828 690,90	660 005,94	79,64
	-zakup lub budowa świetlicy kontenerowej w miejscowości Radosty	145 000,00	137 315,00	94,70
	-dokumentacja zagospodarowania działki - fundusz sołecki Odryty	8 262,00	8 262,00	100,00
	-wydatki bieżące (porozumienia jst)	4 216,00	4 216,00	100,00
926	Kultura fizyczna w tym:	4 019 566,69	3 365 241,73	83,72
	-dotacje - organizacje pozarządowe	204 984,00	204 983,90	100,00
	-finansowanie inwestycji w tym:	3 422 388,72	2 844 837,49	83,12
	- utworzenie Centrum Rekreacyjno-Aktywizacyjnego	3 237 388,72	2 660 856,49	82,19
	- przebudowa boiska w Ramsowie	100 000,00	100 000,00	100,00
	-boisko do koszykówki ul. Lipowa w Barczewie - budżet obywatelski	70 000,00	69 221,00	98,89
	-projekt budowy trybun	15 000,00	14 760,00	98,40

	Wydatki ogółem z tego:	110 310 397,35	103 297 823,75	93,64
	a) wydatki bieżące w tym:	92 301 871,68	87 649 498,42	94,96
	-wynagrodzenia i pochodne (bez UE)	26 330 535,60	25 352 913,20	96,29
	-świadczenia na rzecz osób fizycznych	30 378 829,44	29 992 017,36	98,73
	-dotacje	9 864 969,64	9 793 252,05	99,27
	-wydatki na obsługę długu	450 000,00	145 223,59	32,27
	b) wydatki majątkowe w tym:	18 008 525,67	15 648 325,33	86,89
	-wydatki inwestycyjne	16 288 965,17	13 929 783,91	85,52

IV. Informacja o stanie mienia komunalnego oraz działalności Zakładu Budynków Komunalnych

I. INFORMACJA O STANIE MIENIA KOMUNALNEGO MIASTA I GMINY BARCZEWO NA DZIEŃ 31.12.2021 r.

Gmina Barczewo zajmuje powierzchnię ogółem 31 904 ha, w tym powierzchnia miasta wynosi **458 ha**, a obszar gminy wynosi **31 446 ha**.

Z całkowitej powierzchni miasta i gminy, tj. z 31 904 ha – 867,5755 ha – są to grunty będące własnością Gminy Barczewo, stanowiące nieruchomości gminne, z czego:

- drogi stanowią	- 481,67 ha,
- tereny pod zabudowę i rolne stanowią	- 167,35 ha,
- cmentarze czynne i zamknięte stanowią	- 9,06 ha,
- kopalnie żwiru i piasku	- 6,49 ha,
- ogrody działkowe stanowią	- 46,34 ha,
- tereny zielone stanowią	- 39,89 ha,
- lasy i grunty zadrzewione stanowią	- 43,40 ha,
- wody i nieużytki	- 32,91 ha,
- tereny zabudowane	- 40,47 ha

W zarząd, użytkowanie wieczyste i trwałe zarząd przekazanych jest 81,5243 ha gruntów.

Gmina jest właścicielką niżej wymienionych obiektów:

- budynki mieszkalne i niemieszkalne	- 212 szt.
w tym: budynki mieszkalne	- 105 szt.
w tym: lokale mieszkalne na terenie miasta	- 162 szt.
w tym: lokale mieszkalne na terenie wiejskim	- 67 szt.
- Przedszkole Miejskie i Żłobek w Barczewie	- 1 szt.
- Szkoła Podstawowa nr 1 w Barczewie, oddział Przedszkolny	- 4 szt.
- Zespół Szkół w Barczewie, oddział Przedszkolny	- 1 szt.
- Niepubliczny Zespół Szkół i Placówek w Kronowie	- 1 szt.
- Niepubliczny Zespół Szkół i Placówek w Lamkowie	- 1 szt.
- Niepubliczny Zespół Szkół i Placówek w Wipsowie	- 3 szt.
- Niepubliczny Zespół Szkół i Placówek w Ramsowie	- 2 szt.
- Zespół Szkolno – Przedszkolny w Łęgajnach	- 4 szt.
- ośrodki kultury (dom kultury z biblioteką,	

- świetlice wiejskie z punktami bibliotecznymi
salon muzyczny, biuro informacji turystycznej,
Skarbiec Kultury Europejskiej, amfiteatr) - 11 szt.
- Miejska Przychodnia Zdrowia w B-wie - 1 szt.
- punkty lekarskie: Lamkowo, Wipsowo - 2 szt.

Wartość udziału w Banku Spółdzielczym wynosi **1.000,00 zł**.

Wartość udziału w Fundacji Ziemia Olsztyńska wynosi **10.000,00 zł**.

Wartość udziału w Zakładzie Gospodarki Odpadami Komunalnymi w Olsztynie wynosi **590.500,00 zł**.

Wartość udziału w Zakładzie Wodociągów i Kanalizacji wynosi **22.257.500,00 zł**, od ostatniej informacji zwiększyła się o 586.000,00 zł.

Wartość udziału w Zakładzie Usług Komunalnych wynosi **941.500,00 zł**, od ostatniej informacji zwiększyła się o 85.000,00 zł.

Grunty oddane w trwały zarząd i zarząd według stanu na dzień 31.12.2021 r.

Lp.	Obręb	Powierzchnia na dzień 31.12.2021r. [m²]	Wartość na dzień 31.12.2021r. [zł]
1	Barczewko	1800	1 456,80
2	Bark	0	0,00
3	Bartoły Wielkie	0	0,00
4	Bogdany	0	0,00
5	Jedzbark	0	0,00
6	Kaplityny	0	0,00
7	Klucznik	0	0,00
8	Kierzliny	0	0,00
9	Kronowo	0	0,00
10	Kromerowo	0	0,00
11	Krupoliny	0	0,00
12	Lamkowo	0	0,00
13	Lamkówko	0	0,00
14	Leszno	0	0,00
15	Łapka	0	0,00
16	Łęgajny	11272	8 738,07
17	Maruny	0	0,00
18	Mokiny	0	0,00
19	Nikielkowo	0	0,00
20	Próle Kołaki	0	0,00
21	Ramsowo	0	0,00
22	Radosty	0	0,00
23	Rejczuchy Zalesie	0	0,00
24	Ruszajny	0	0,00
25	Skajboty	0	0,00
26	Stare Włóki	0	0,00
27	Szynowo	0	0,00
28	Tumiany	0	0,00
29	Wipsowo	0	0,00
30	Wójtowo	0	0,00
	RAZEM	13072	10 194,87
31	Obręb nr 1	106959	763 972,58
32	Obręb nr 2	19625	172 705,13
33	Obręb nr 3	0	0,00
	RAZEM	126584	936 677,71
	OGÓŁEM	139.656	946.872,58

Szczegółowy stan mienia Gminy Barczewo na dzień 31.12.2021 r. zawiera załącznik do niniejszego raportu.

W okresie od 01.01.2021 do 31.12.2021 sprzedano 39 nieruchomości, w tym w trybie bezprzetargowym 21 nieruchomości (w tym 13 lokali mieszkalnych na rzecz dotychczasowego najemcy) oraz 18 nieruchomości w trybie przetargowym.

Wpływy do budżetu ze sprzedaży nieruchomości na terenie Gminy Barczewo wyniosły **1.166.941,17 zł**, z tytułu dzierżawy gruntów komunalnych wyniosły **131.279,23 zł**, opłat rocznych za użytkowanie wieczyste gruntów wyniosły **68.998,27 zł**, przekształcenia prawa użytkowania wieczystego w prawo własności wyniosły **60.119,11 zł**.

W mieszkaniowym zasobie Gminy Barczewo znajduje się 229 lokali mieszkalnych w tym 166 lokale komunalne i 63 do najmu socjalnego lokalu, w tym 1 lokal chroniony. Liczba oczekujących na wynajem lokalu na czas nieoznaczony – 2, liczba oczekujących na najem socjalnego lokalu – 1. W 2021 r. wykonano 2 eksmisje.

W okresie od 01.01.2021 do 31.12.2021 wydano 180 decyzji w sprawie przyznania dodatku mieszkaniowego, wypłacono dodatki na łączną kwotę **225.886,04 zł**. W tym samym okresie wydano 48 decyzji w sprawie ustalenia dodatku energetycznego, wypłacono dodatki na łączną kwotę **3.004,94 zł**.

II. ZASÓB MIESZKANIOWY GMINY BARCZEWO

Do zadań własnych każdej Gminy należy zaspokajanie potrzeb mieszkaniowych gospodarstw domowych, które posiadają niskie dochody, a także mają złe warunki mieszkaniowe. W związku z powyższym Gmina Barczewo posiada wydzielony zasób mieszkaniowy, którym administruje Zakład Budynków Komunalnych w Barczewie.

Mieszkaniowy zasób Gminy Barczewo tworzą komunalne lokale z najmem na czas nieoznaczony, najmem socjalnym (do 3 lat) oraz mieszkania chronione. Lokale, o których mowa, zlokalizowane są głównie w budynkach w 100% będących własnością Gminy Barczewo oraz budynkach Wspólnot Mieszkaniowych, w których gmina posiada swój udział. Oprócz tego do dyspozycji gminy są również lokale pozostające w administracji tymczasowej, w związku z nieuregulowanym stanem prawnym nieruchomości, w których się znajdują.

Według stanu na dzień 31.12.2021 r. w mieszkaniowym zasobie Gminy Barczewo pozostawało łącznie 229 lokali, o powierzchni użytkowej 10.107,56 m². Szczegółowy stan zasobu

z podziałem na liczbę budynków, liczbę lokali, powierzchnię użytkową oraz formę własności przedstawiają poniższe tabele.

Tabela nr 1 Mieszkaniowy zasób Gminy Barczewo według ilości budynków

Położenie	Budynki będące własnością gminy	Budynki prywatne w administrowaniu gminy	Budynki będące współwłasnością gminy	Suma
Miasto	8	1	50	59
Wieś	21	0	19	40
Ogółem	29	1	69	99

Tabela Nr 2 Mieszkaniowy zasób Gminy Barczewo według ilości lokali

Położenie	Lokale mieszkalne w budynkach będących własnością gminy (w szt.)	Lokale mieszkalne w budynkach prywatnych w administrowaniu gminy (w szt.)	Lokale mieszkalne w budynkach będących współwłasnością gminy (szt.)	Suma
Miasto	47	6	109	162
Wieś	45	0	22	67
Ogółem	92	6	131	229

Tabela Nr 3 Mieszkaniowy zasób Gminy Barczewo według powierzchni użytkowej

Położenie	Powierzchnia użytkowa w budynkach będących własnością gminy (w m ²)	Powierzchnia użytkowa w budynkach prywatnych będących w administrowaniu gminy (w m ²)	Powierzchnia użytkowa w budynkach będących współwłasnością gminy (w m ²)	Suma
Miasto	1.839,19	241,62	4.791,05	6.871,86
Wieś	2.190,41	0,00	1.045,29	3.235,70
Ogółem	4.029,60	241,62	5.836,34	10.107,56

Mieszkaniowy zasób Gminy Barczewo tworzą głównie lokale przeznaczone na najem na czas nieoznaczony, które stanowią 72,05 % ogółu zasobu. Oprócz tego Gmina Barczewo posiada lokale o obniżonym standardzie, które są przeznaczone na najem socjalny – 27,51 %. Natomiast mieszkanie chronione stanowi jedynie 0,44 % udziału w ogólnego zasobu.

Tabela Nr 4 Status lokali

Status lokalu	Miasto	Wieś
Na czas nieoznaczony	117	48
Socjalny/Najem socjalny	44	19
Mieszkania chronione	1	0
Suma	162	67

W porównaniu do roku 2020 r. na przestrzeni 2021 r. ogólna liczba lokali w mieszkaniowym zasobie Gminy Barczewo, w wyniku sprzedaży na rzecz najemców, zmniejszyła się o 13, a co za tym idzie zmniejszyła się również wielkość powierzchni administrowanej o 538,44 m².

III. ZALEGŁOŚCI CZYNSZOWE

W 2021 r. o 75.285,90 zł zwiększyło się ujemne saldo wpłat za lokale mieszkalne oraz pomieszczenia gospodarcze i wyniosło 443.445,14 zł. Na kwotę tą składają się:

- zadłużenia – 511.093,45 zł oraz
- nadpłaty – 67.648,31 zł.

Na zwiększenie zaległości duży wpływ miał wzrost stawki czynszowej, który spowodował zakładany wzrost wielkości wpłat, ale też miał wpływ na wzrost zaległości. W zasobie mieszkaniowym coraz więcej jest rodzin, które mają problemy z płatnościami i wzrost stawki czynszowej wraz z jednoczesnym wzrostem opłat niezależnych od właściciela (woda, ścieki, centralne ogrzewanie) spowodował, że ich zaległości są coraz większe. Wobec tych osób prowadzone są postępowania sądowe i komornicze, które w zdecydowanej większości są umarzone z powodu bezskuteczności spowodowanej brakiem dochodu lub pracą za najniższe wynagrodzenie i brakiem wartościowego majątku. Dodatkowo wyroki eksmisyjne tych osób przyznają im prawo do najmu socjalnego.

Pomimo powyższego Zakład czyni kroki ku temu, aby zaległości były jak najmniejsze. Działania te polegają na:

- wysyłaniu upomnień i wezwań do zapłaty według potrzeb, w 2021 92 wezwania do zapłaty,
- kierowaniu spraw do Sądu w celu przymusowego wyegzekwowania zaległości (w załączeniu wykaz spraw z 2021 r.),
- rozwiązywaniu umów najmu lokatorów nagminnie unikających płatności,
- eksmisji z lokali (w załączeniu wykaz spraw z 2021 r.),
- umożliwienie dłużnikom odrobku zaległości w formie sprzątnięcia terenów lub prac przy utrzymaniu terenów zielonych.

Dłużnicy są również często wzywani do Zakładu w celu ustalenia zasad polubownej spłaty zaległości poprzez rozłożenie zaległości na raty lub zamianę na lokal o niższym standardzie.

IV. FINANSOWANIE

Rada Miejska na sesji w dniu 16 grudnia 2020 r. przyjęła uchwałę nr XXVII(254)2020 określającą plan budżetu dla Zakładu Budynków Komunalnych w Barczewie na 2021 rok w następujących kwotach:

Dochody ogółem **1.471.000,00 zł**

Wydatki ogółem **2.823.363,00 zł**

Deficyt budżetowy, rozumiany jako różnica między dochodami i wydatkami wynosił -
1.352.363,00 zł.

Plan po zmianach dochodów i wydatków na dzień 31 grudnia 2021 r. wyniósł:

Dochody ogółem **1.471.000,00 zł**

Wydatki ogółem **3.151.363,00 zł**

Deficyt budżetowy, rozumiany jako różnica między dochodami i wydatkami, wynosił
-1.680.363,00 zł

Faktyczne wykonanie dochodów i wydatków na dzień 31 grudnia 2021 r. wyniosło:

Dochody ogółem **1.275.640,00 zł**

Wydatki ogółem **3.019.103,30 zł**

Deficyt budżetowy, rozumiany jako różnica między dochodami i wydatkami, wynosi -
1.743.463,30 zł, więc o 63.100,30 zł więcej niż planowano.

Dochody wykonano w kwocie **1.275.640,00 zł** co stanowi **86,72 %** ich planu po zmianach.

Źródłami dochodów własnych bieżących są:

- Rozdział 70001 „Zakłady gospodarki mieszkaniowej” 103.599,80 zł
- Rozdział 70005 „Gospodarka gruntami i nieruchomościami” 1.170.949,07 zł
- Rozdział 75814 „Różne rozliczenia” 1.091,13 zł

DOCHODY 2021 R.

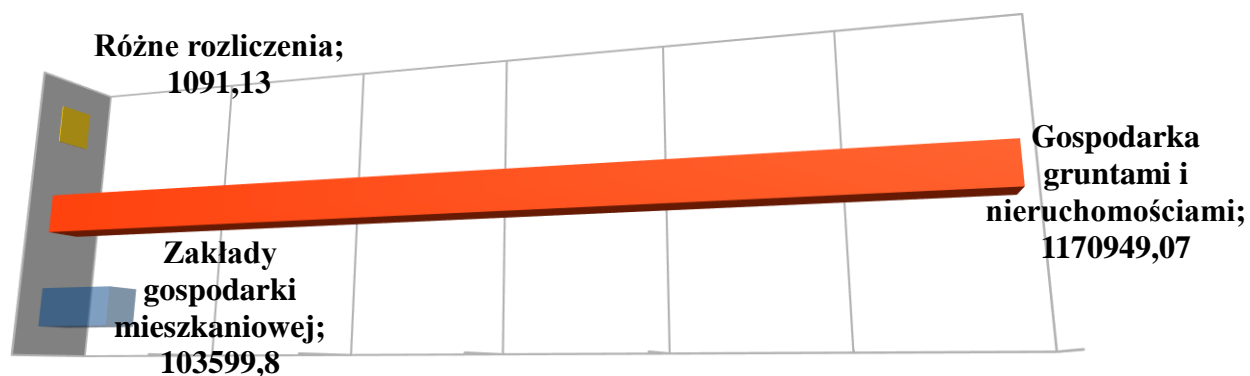

Wydatki wykonano w kwocie **3.019.103,30 zł** co stanowi **95,80 %** ich planu po zmianach.

Źródłami wydatków własnych bieżących są:

- Rozdział 60016 „Drogi publiczne i gminne” 114.156,20 zł
- Rozdział 63003 „Turystyka – Plaża Zalesie, Ścieżka Zalesie” 34.005,31 zł
- Rozdział 70001 „Zakłady gospodarki mieszkaniowej” 1.237.958,82 zł
- Rozdział 70005 „Gospodarka gruntami i nieruchomościami” 1.379.198,44 zł
- Rozdział 71035 „Cmentarze” 6.448,06 zł
- Rozdział 90004 „Utrzymanie zieleni w mieście” 84.779,91 zł
- Rozdział 90095 „Place zabaw, Wybieg dla psów, Targowisko,” 75.693,92 zł

- Rozdział 92601 „Obiekty sportowe – Orliki, Bieżnia” 86.862,64 zł

WYDATKI 2021 R.

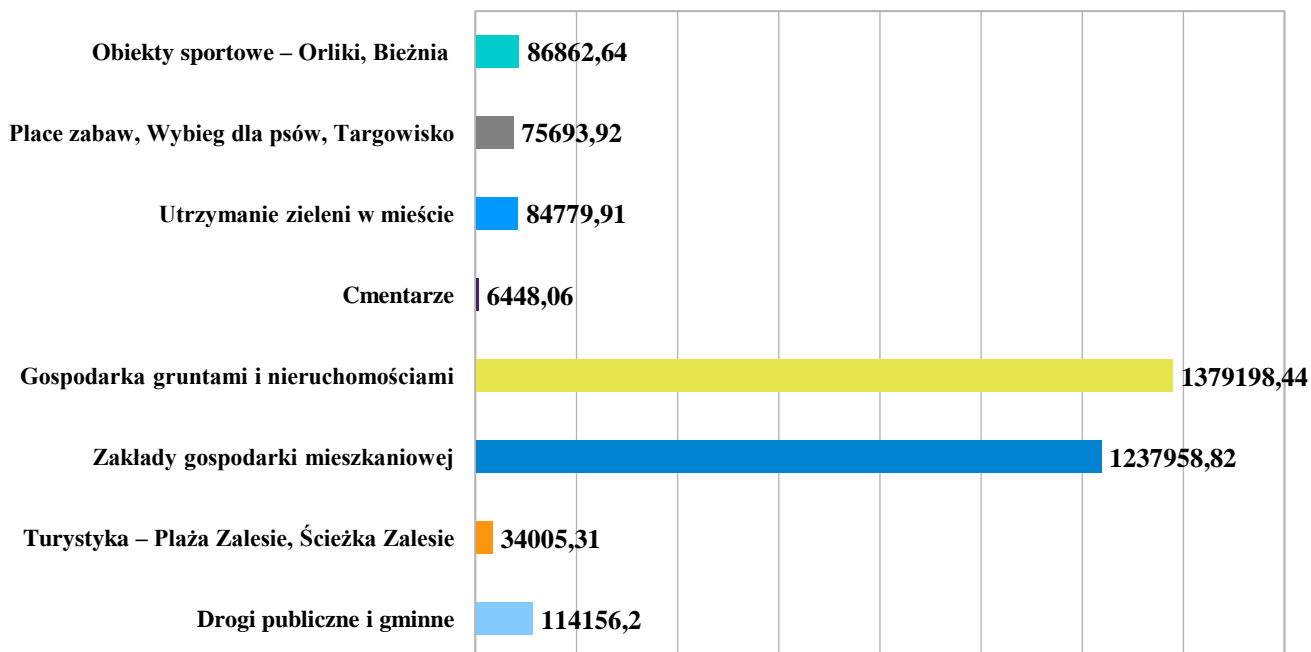

Stan środków pieniężnych na rachunkach bankowych stanowią:

- 130 „Rachunek bieżący jednostki” 0,00 zł
- 135 „Rachunek ZFŚS” 12.391,09 zł

Odpisy aktualizujące należności na koniec 2021 roku wynoszą:

- odpisy aktualizujące należności z tytułu naliczonych odsetek 56.996,82 zł,
- odpisy aktualizujące należności z tytułu spraw sądowych 180.691,35 zł,
- odpisy aktualizujące należności zaległości ponad 6 miesięcy 205.756,97 zł,
- razem odpisy 443.445,14 zł

Wartość aktywów trwałych na koniec 2021 roku w porównaniu do roku poprzedniego zmniejszyła się ze względu na wyksięgowanie z ewidencji wartości budynków sprzedanych według aktów notarialnych. Zakład zakupił nowy samochód ciężarowy, który jest wykorzystywany do codziennych zadań statutowych.

V. INFORMACJA NA TEMAT WYKONANYCH PRAC W 2021 ROKU

GOSPODARKA MIESZKANIOWA

Budynki mieszkalne, świetlice wiejskie, lokale użytkowe i budynki gospodarcze

Remonty instalacji grzewczych:

- ul. Wojska Polskiego 15 w Barczewie – montaż dodatkowego grzejnika w pokoju biurowym użytkowanym przez MOPS,
- lokal w budynku przy ul. Kościuszki 2 w Barczewie – konserwacja instalacji c.o.,
- Skajboty 16 – wymiana pieca grzewczego w lokalu gminnym na poddaszu,
- Kronowo – wymiana grzejnika łazienkowego w świetlicy,
- lokal w budynku Leszno 33 – wymiana westfalki w kuchni,
- lokal w budynku przy ul. Kościuszki 18 w Barczewie – naprawa instalacji c.o. oraz wymiana grzejnika w łazience,
- lokal w budynku Kronowo 36 – wymiana kuchni węglowej,
- lokal w budynku przy ul. Klasztorna 5 w Barczewie – wymiana odpowietrzenia c.o.,
- lokal w budynku przy ul. Mickiewicza 12 w Barczewie – rozbiórka pieców kaflowych w związku z montażem instalacji c.o. przez Wspólnotę Mieszkaniową,
- ul. Wiejska 4 w Barczewie – wymiana instalacji c.o. w dwóch gminnych lokalach mieszkalnych i podłączenie ich do kotłowni budynkowej,
- lokal w budynku przy ul. Kościuszki 24 w Barczewie – wymiana instalacji c.o. wraz z montażem pieca gazowego,
- lokal w budynku przy ul. Mickiewicza 34 w Barczewie – wymiana pieca na paliwo stałe na piec gazowy,
- lokal w budynku przy ul. Obrońców Warszawy 8 w Barczewie – naprawa instalacji c.o.,
- lokal w budynku przy ul. Klasztorna 5B w Barczewie – modernizacja instalacji c.o.,
- lokal w budynku przy ul. Mickiewicza 35 w Barczewie – wymiana kuchni węglowej,
- lokal w budynku Próle 1 – naprawa instalacji c.o.,
- lokal w budynku Jedzbark 64 – wykonanie instalacji c.o.,
- Jedzbark 64 – przedłużenie instalacji c.o. ze świetlicy wiejskiej do byłej biblioteki,

- lokal w budynku przy ul. Obrońców Warszawy 8 w Barczewie – usunięcie awarii instalacji c.o.,
- Rycybałt 2 – wymiana kuchni węglowej,
- lokal w budynku przy ul. Kopernika 3 w Barczewie – podłączenie instalacji c.o. do kotłowni budynkowej,
- lokal w budynku przy ul. Wojska Polskiego 26 w Barczewie – wymiana instalacji c.o. oraz podłączenie jej do kotłowni budynkowej,
- lokal w budynku przy ul. Wiśniowa 20 w Barczewie – naprawa pieca kaflowego,
- lokal w budynku przy ul. Kościuszki 2 w Barczewie – przestawienie pieca kaflowego,
- lokal w budynku ul. Wiśniowa 20 w Barczewie – przestawienie pieca kaflowego,
- Wipsowo 76 – przestawienie pieca kaflowego,
- lokal w budynku Bartoły Wielkie 32 – przestawienie kuchni kaflowej,
- lokal w budynku przy ul. Kościuszki 18 w Barczewie – montaż promiennika ciepła w pokoju,

Remont poszyc dachowych i kominów:

- ul. Kraszewskiego 1 w Barczewie – remont dachu budynku gospodarczego,
- Leszno 1 – naprawa bieżąca dachu do wichurze,
- ul. Brzoskwiniowa 15 w Łęgajnach – naprawa wiatrownicy po wichurze,
- Stare Włóki 7 – naprawa dachu w części gminnej po pożarze w części prywatnej,
- lokal w budynku Kronowo 36 – remont komina,
- Ruszajny 34 – remont dachu w udziale gminnym,
- Wójtowo (światlica) – wykonanie nowej podbitki dachu, wykonanie płotków przeciwsniegowych nad wejściami oraz przebudowa rynien i rur spustowych w celu odprowadzenia wody opadowej,
- ul. Mickiewicza 35 w Barczewie – czyszczenie rynien,
- ul. Klasztorna 5B w Barczewie – naprawa przeciekającego dachu,
- Leszno 10 – naprawa przeciekającego dachu,

- ul. Klasztorna 5B/2 w Barczewie – remont komina po awarii,
- Bartoły Wielkie 26 – naprawa dachu w części gminnej,
- Jedzbark 64 – naprawa dachu po wichurze,
- Wipsowo 76 – naprawa dachu w części gminnej oraz montaż wyłazu dachowego,
- lokal w budynku przy ul. Kraszewskiego 15 w Barczewie – montaż wkładu kominowego,
- ul. Mickiewicza 31 w Barczewie – naprawa obróbki komina.

Remont i naprawy instalacji elektrycznych:

- ul. Wojska Polskiego 15 w Barczewie – naprawa oświetlenia w biurze ZBK,
- lokal w budynku na Osiedlu Słonecznym 5 – konserwacja instalacji elektrycznej,
- lokal w budynku przy ul. Kościuszki 18 w Barczewie – konserwacja instalacji elektrycznej,
- Stare Włóki 7 – konserwacja instalacji elektrycznej w części gminnej po pożarze w części prywatnej,
- lokal w budynku przy ul. Mickiewicza 35 w Barczewie – usunięcie awarii instalacji elektrycznej,
- lokal w budynku przy ul. Brzoskwiniowa 17 w Łęgajnach – usunięcie awarii instalacji elektrycznej,
- lokal w budynku przy ul. Wojska Polskiego 14 w Barczewie – usunięcie awarii instalacji elektrycznej,
- lokal w budynku przy ul. Niepodległości 2 w Barczewie – usunięcie awarii instalacji elektrycznej,
- lokal w budynku przy ul. Kraszewskiego 15 w Barczewie – wymiana wewnętrznej linii zasilającej w energię elektryczną do gminnego lokalu mieszkalnego,
- Skajboty 16 – remont instalacji elektrycznej w dwóch lokalach gminnych,
- lokal w budynku ul. Warmińska 25 w Barczewie – wykonanie zabezpieczenia elektrycznego,
- ul. Wiśniowa 20 – naprawa rozdzielnic elektrycznej,
- przegląd i konserwacja instalacji elektrycznych na częściach wspólnych w budynkach

gminnych na terenie miejskim oraz w Jedzbarku 29,

- Ruszajny 34 – sprawdzenie instalacji elektrycznej w świetlicy po zalaniu,
- ul. Mickiewicza 31 w Barczewie – wymiana lamp oświetleniowych na korytarzu.

Remonty i naprawy instalacji wodno – kanalizacyjnej:

- lokal w budynku Skajboty 38 – wykonanie podłączenia do kanalizacji oraz montaż wc,
- wykonanie czyszczenia sieci kanalizacyjnej w budynkach gminnych na terenie miejskim,
- ul. Wojska Polskiego 15 w Barczewie – wymiana rury kanalizacyjnej w pomieszczeniu socjalnym pracowników fizycznych,
- lokal w budynku przy ul. Kościuszki 18 w Barczewie – usunięcie awarii instalacji wodnej,
- lokal w budynku przy ul. Smętka 2 w Barczewie – usunięcie awarii instalacji wodnej,
- lokal w budynku ul. Kościuszki 18 w Barczewie – wymiana bojlera oraz naprawa instalacji wod. - kan.,
- lokal w budynku przy ul. Warmińska 25 – wymiana wodomierzy,
- lokal w budynku ul. Kościuszki 18 – wymiana wodomierza,
- Skajboty 16 – naprawa instalacji wodnej w świetlicy,
- lokal w budynku przy ul. Kościuszki 18 w Barczewie – usunięcie awarii instalacji wodnej,
- lokal w budynku przy ul. Kościuszki 2 w Barczewie – przebudowa instalacji wodnej w związku z awarią,
- ul. Brzoskwiniowa w Łęgajnach – czyszczenie sieci kanalizacyjnej,
- lokal w budynku przy ul. Mostowa 3 w Barczewie – usunięcie awarii instalacji wodnej,
- lokal w budynku przy ul. Wojska Polskiego 16 w Barczewie – wymiana wodomierzy,
- lokal w budynku Skajboty 38 – wykonanie instalacji wod. - kan. wraz z montażem bojlera oraz wc,
- ul. Nadrzeczna 4 w Barczewie – usunięcie awarii instalacji wodnej,
- lokal w budynku ul. Wojska Polskiego 26 w Barczewie – przebudowa instalacji wod. - kan.

Wymiana drzwi i stolarki okiennej:

- ul. Nadrzeczna 4 w Barczewie – zakup drzwi garażowych szt. 2 oraz drzwi bocznych,
- lokal w budynku przy ul. Mazurskiej 3 w Barczewie – wykonanie i wstawienie drzwi do pomieszczenia gospodarczego,
- lokal w budynku przy ul. Kraszewskiego 15 – montaż okienka piwnicznego,
- lokal w budynku Skajboty 38 – wymiana drzwi wejściowych,
- ul. Wojska Polskiego 15 w Barczewie – wymiana drzwi wejściowych do pomieszczeń socjalnych pracowników fizycznych,
- lokal w budynku przy ul. Wiśniowej 20 w Barczewie – montaż nawiewników w oknach,
- lokal w budynku Skajboty 38 – wymiana okien – końcowe rozliczenie,
- Skajboty 16 – wymiana drzwi wejściowych do lokalu mieszkalnego na parterze,
- lokal w budynku przy ul. Mickiewicza 12 w Barczewie – wymiana okna,
- lokal w budynku przy ul. Klasztorna 5 w Barczewie – wymiana okna.

Pozostałe remonty i prace:

- ul. Wiśniowa 20 w Barczewie – zakup i ustawienie wiaty śmietnikowej,
- ul. Brzoskwiniowa 11, 13, 15, 17 w Łęgajnach – zakup i ustawienie wiaty śmietnikowej,
- lokal w budynku przy ul. Kościuszki 18 w Barczewie – remont lokalu przed przydziałem dla najemcy,
- lokal w budynku przy ul. Kopernika 8 w Barczewie – remont lokalu przed przydziałem dla najemcy,
- lokal w budynku przy ul. Plac Pocztowy 3 – naprawa daszku nad wejściem,
- lokal w budynku Skajboty 38 – kontynuacja remontu gminnego lokalu mieszkalnego,
- Skajboty 38 – naprawa opaski budynku,
- lokal w budynku przy ul. Brzoskwiniowej 13 w Łęgajnach – odświeżenie gminnego lokalu mieszkalnego przed przydziałem dla najemcy,
- lokal w budynku Bartoły Wielkie 32 – naprawa ściany wewnętrznej,
- lokal w budynku Stare Włóki 7 – naprawy w gminnym lokalu mieszkalnym po pożarze

w części prywatnej budynku,

- Lamkowo 51 – postawienie ściany działowej we współpracy z Sołectwem Lamkowo,
- Próle 1 – naprawa ogrodzenia przy świetlicy wiejskiej,
- Jedzbark 64 – naprawa sufitu w świetlicy po zalaniu,
- ul. Brzoskwiniowa w Łęgajnach – naprawa zapadniętego chodnika przy budynkach gminnych,
- dz. 112/2 obręb 3 miasta Barczewo – rozbiórka pomieszczenia gospodarczego w związku z nakazem nadzoru budowlanego,
- ul. Jana Grzymały 8 w Nikielkowie – wymiana włazu szamba,
- Ruszajny 34 – remont ścian w kuchni świetlicy wiejskiej po zalaniu,
- Skajboty 16 – wykonanie remontu podłogi w pokoju w gminnym lokalu mieszkalnym na parterze,
- Ramsówko 4 – rozbiórka budynku gospodarczego,
- Lamkowo 17 – rozbiórka budynków gospodarczych w związku z nakazem nadzoru budowlanego,
- ul. Jana Grzymały 8 w Nikielkowie – wykonanie chodnika od wejścia do świetlicy wiejskiej do garażu sołeckiego,
- ul. Kościuszki 14 w Barczewie – wykonanie wentylacji w dwóch lokalach gminnych,
- Jedzbark 29 – montaż krat zabezpieczających w byłych zsykach przy oknach piwnicznych,
- Skajboty 16 – naprawa ścian w lokalu na parterze,
- Wójtowo (świetlica) – naprawa opaski budynku, naprawa pęknięć ścian, naprawa cokolików i terakoty, wymiana ościeżnicy w łazience oraz malowanie,
- przegląd czujek czadu zamontowanych w budynkach gminnych,
- utrzymanie porządku, odśnieżanie oraz deratyzacje – cały administrowany zasób według potrzeb,
- ponoszenie opłat związanych z utrzymaniem obiektów w zakresie nieobciążającym najemców, tj. za energię elektryczną, wodę i ścieki oraz wywóz nieczystości.

Ubezpieczenie, przeglądy techniczne i kominiarskie:

- cały zasób lokalowy będący w administrowaniu Zakładu Budynków Komunalnych w Barczewie.

OBIEKTY SPORTOWE I REKREACYJNE, TERENY ZIELONE, PLACE ZABAW, DROGI, TARGOWISKO MIEJSKIE, CMENTARZ

PLACE ZABAW

W zakresie administrowania placami zabaw wykonano następujące prace:

- obowiązkowe roczne przeglądy stanu technicznego,
- ubezpieczenie obiektów,
- konserwacja urządzeń i zabawek zainstalowanych na placach zabaw,
- usuwanie uszkodzonych zabawek, które nie nadają się do dalszej eksploatacji,
- montaż wyposażenia (Wójtowo – huśtawka łańcuchowa, Bartoły Wielkie – huśtawka łańcuchowa, Radosty – huśtawka bocianie gniazdo, Kierzliny – piaskownica, Osiedle Słoneczne 4 – piaskownica),
- montaż blokad parkingowych przy wjeździe na plac zabaw przy ul. Armii Krajowej w Barczewie (w związku z nieuprawnionym ruchem samochodów),
- wykonanie stref ochronnych na placu zabaw w Niedźwiedziu,
- wykonanie stref ochronnym, dowóz piasku oraz montaż ławek na placu zabaw przy ul. Kościuszki 59-61 w Barczewie,
- utwardzenie wejścia na plac zabaw w Nikielkowie,
- naprawa bramy wjazdowej na plac zabaw w Wipsowie,
- dowóz piasku do piaskownic,
- usunięcie wiatrołomu na placu zabaw w Lamkowie,
- zakup stojaków do segregacji śmieci na place zabaw w Barczewie przy ul. Lipowej, ul. Miłej i ul. Targowej,
- zakup i montaż 2 koszyków na śmieci na place zabaw w Lamkowie i Krupolinach,
- zakup siedziska dla małych dzieci do huśtawki łańcuchowej na plac zabaw w Odrytach (na wniosek mieszkańców),
- naprawa płotu na placu zabaw przy ul. Osiedle Słoneczne 4-8 w Barczewie,

- posadzenie 4 szt. drzew (w porozumieniu z Urzędem Miejskim w Barczewie) na placach zabaw przy ul. Kościuszki i ul. Targowej w Barczewie,
- wymiana siedziska w zjeździe linowym na placu zabaw przy ul. Lipowej w Barczewie (w związku z kradzieżą),
- naprawa płotu na placu zabaw w Ramsowie,
- naprawa płotu na placu zabaw w Barczewku,
- naprawa płotu na placu zabaw w Kronowie,
- wymiana uszkodzonego bulaja na placu zabaw przy ul. Armii Krajowej w Barczewie,
- naprawa karuzeli na placu zabaw przy ul. Lipowej w Barczewie,
- sukcesywna naprawa huśtawek równoważnych (wymiana belek oraz siedzisk) na administrowanych placach zabaw,
- bieżące utrzymanie poprzez koszenie, pielenie oraz sprzątanie terenu.

TARGOWISKO MIEJSKIE

W ramach administrowania targowiskiem miejskim wykonano:

- przegląd techniczny,
- przegląd gaśnicy w budynku socjalnym,
- naprawy budynku socjalnego polegające na wymianie wc oraz naprawie instalacji wodnej,
- naprawę ponownie uszkodzonego ogrodzenia,
- wykonanie skrzynki na piasek,
- całoroczne sprzątanie śmieci,
- udostępnianie dla sprzedających budynku socjalnego w soboty,
- ponoszenie opłat związanych z utrzymaniem obiektu, tj. za energię elektryczną, wodę i ścieki oraz wywóz nieczystości.

WYBIEG DLA PSÓW

W ramach administrowania wybiegiem dla psów wykonano:

- przegląd techniczny,

- ubezpieczenie obiektu,
- całoroczne sprzątanie śmieci,
- koszenie terenu w sezonie,
- ponoszenie opłat za wywóz nieczystości.

W ramach innych zadań wykonano:

- montaż tablic informacyjnych o zabytkach Barczewa we współpracy z Urzędem Miejskim w Barczewie,
- wymiana ogrodzenia pamiątkowego kamienia po byłym cmentarzu żydowskim,
- wykonanie skrzynki na piasek dla Urzędu Miejskiego w Barczewie.

UTRZYMANIE TERENÓW ZIELENI

W ramach powierzonych Zakładowi obowiązków w zakresie utrzymania zieleni wykonano poniższe prace:

- przygotowanie terenów zielonych do sezonu,
- wykonanie nasadzeń kwiatami jednorocznymi – 1698 szt. na dotychczas urządzonych skarpach, skwerach oraz w gazonach i wieżach kwiatowych,
- pielęgnacja trawników, łąk, krzewów oraz drzew znajdujących się na terenie naszego działania poprzez sprzątanie śmieci, pielienie, koszenie, przycinanie, wymianę ziemi, uzupełnienie ubytków kory, nawożenie oraz podlewanie,
- nowe nasadzenia terenów zielonych kwiatami wieloletnimi, krzewami oraz drzewkami,
- dekoracja parków przed okresem świątecznym,
- usunięcie kwiatów jednorocznych przed rozpoczęciem okresu zimowego,
- zabezpieczenie roślin wieloletnich przed okresem zimowym,
- wywóz liści,
- karczowanie i sprzątanie gminnych terenów przy ul. Żeromskiego w Barczewie i ul. Nadrzecznej w Barczewie,
- malowanie ławek przy Stawie Młyńskim oraz w parku przy Ratuszu,
- sadzenie drzew w porozumieniu z Urzędem Miejskim w Barczewie,
- przycinanie drzew wzdłuż ul. Kasprowicza w Barczewie we współpracy z Urzędem

Miejskim w Barczewie,

- usunięcie wiatrołomów po wicherze w dniu 21.10.2021 r.,
- przycinka drzew na tzw. Sójczym Wzgórzu,
- odśnieżanie w parkach,
- przycinka krzewów przy Urzędzie Miejskim w Barczewie,
- wycinka drzew owocowych przy ul. Granicznej w Barczewie,
- przycinka drzew przy ul. Klonowej w Wójtowie,
- przycinka drzew i krzewów wzdłuż schodów koło Zakładu Karnego w Barczewie.

OBIEKTY SPORTOWE

Orliki i bieżnia

W ramach utrzymania obiektów sportowych „orlik” wykonano:

- bieżąca konserwacja boisk sportowych wraz z zapleczem socjalnym, tj. czesanie i naprawa boisk z trawy syntetycznej oraz naprawy i konserwacje instalacji wodno – kanalizacyjnej oraz elektrycznej w budynkach socjalnych,
- dodatkowa konserwacja boiska z trawy syntetycznej (dowóz dodatkowego granulatu oraz podklejenia) na orliku przy ul. Północnej 16 w Barczewie,
- zakup siatek na bramki piłkarskie na orlik przy ul. Wojska Polskiego 34A w Barczewie oraz orlik w Łęgajnach,
- naprawa bramek treningowych na orliku przy ul. Wojska Polskiego 34A w Barczewie,
- wyczyszczenie parkingu przy orliku w Łęgajnach z piasku spływającego z drogi gminnej,
- naprawa zerwanej linki od piłkochwytu na orliku przy ul. Wojska Polskiego 34A w Barczewie oraz w Łęgajnach,
- naprawa uszkodzonej ławki na orliku przy ul. Wojska Polskiego 34A w Barczewie,
- naprawa podbitki dachu na orliku w Łęgajnach po uszkodzeniach po wicherze w dniu 21.10.2021 r.,
- sprzątanie zaplecza socjalnego wraz z terenem przynależnym,
- koszenie terenu przynależnego w sezonie,
- odśnieżanie obiektów w ramach potrzeb,

- przegląd techniczny kompleksów sportowych,
- zakup środków czystościowych,
- ubezpieczenie obiektów,
- ponoszenie opłat związanych z utrzymaniem obiektów, tj. za energię elektryczną, wodę i ścieki oraz wywóz nieczystości.

W ramach administrowania bieżnią lekkoatletyczną przy ul. Północnej w Barczewie wykonano:

- sprzątanie śmieci,
- koszenie obiektu w trakcie sezonu,
- przygotowanie bieżni przed ponownym otwarciem po rozbudowie.

CMENTARZ KOMUNALNY PRZY UL. ARMII KRAJOWEJ W BARCZEWIE

W ramach tego zadania wykonano:

- naprawy bieżące ogrodzenia,
- całoroczne sprzątanie śmieci na terenie całego cmentarza,
- koszenie terenu cmentarza w okresie od wiosny do jesieni,
- grabienie i wywóz liści przed 1 listopada,
- usunięcie wiatrołomów i opadających gałęzi.

TURYSTYKA

Plaża Miejska w Zalesiu, Ścieżka do Zalesia

W ramach utrzymania Plaży Miejskiej w Zalesiu wykonano:

- przegląd techniczny,
- całoroczne sprzątanie śmieci,
- koszenie obiektu w okresie od wiosny do jesieni,
- ponoszenie opłat za wywóz śmieci,
- wynajem toalety przenośnej w okresie wakacyjnym, tj. w okresie 06.2022 – 09.2022,
- wykonanie wejść na molo dla wózków i osób niepełnosprawnych,

- naprawy bieżące mola poprzez wymianę uszkodzonych desek,
- zakup pojemnika do segregacji śmieci 4 x 80l,
- wymiana tabliczek informacyjnych na molo (mocowanie łańcuchów oraz głębokość wody),
- montaż zakazu kąpania psów,
- malowanie deski odbojowej molo na kolor żółty dla celów bezpieczeństwa (zalecenie z przeglądu technicznego),
- zakup dodatkowych koszu ulicznych szt. 6,
- zakup 2 przenośnych koszu metalowych ustawionych koło ogniska,
- montaż grilla betonowego,
- wymiana ławek przy ognisku,
- zakup szafki bookcrossingowej (planowany termin ustawienia przed sezonem 2022 r.),
- wymiana ogrodzenia przy wejściu na Plażę Miejską w Zalesiu,
- wykonanie miejsc utwardzonych pod śmietnik, toaletę przenośną oraz 3 szt. stojaków rowerowych,
- usunięcie wiatrołomu po wichurze,
- zakup 2 szt. stojaków rowerowych 6-stanowiskowych (planowany termin ustawienia przed sezonem 2022),
- zakup leżaka miejskiego dwuosobowego (planowany termin ustawienia przed sezonem 2022 r.).

W ramach utrzymania Ścieżki pieszo-rowerowej do Zalesia wykonano:

- całoroczne sprzątanie śmieci,
- zmiatanie po okresie zimowym,
- koszenie poboczy w sezonie,
- czyszczenie z opadających liści i gałęzi,
- przycinka drzew w zakresie opadających gałęzi.

DROGI PUBLICZNE GMINNE

W ramach tego zadania wykonano:

- zatrudnienie 2 dodatkowych osób do utrzymania dróg,
- zakup niezbędnych narzędzi, maszyn i materiałów,
- konserwacja oznakowania dróg gminnych na terenie Gminy Barczewo,
- naprawa progu zwalniającego przy ul. Miłej 4 w Barczewie,
- montaż 2 luster drogowych w Wójtowie,
- naprawa 2 znaków drogowych w Łęgajnach,
- montaż znaku zakazu zatrzymywania przy ul. Mickiewicza w Barczewie,
- montaż znaków informujących o progach zwalniających w ciągu ul. Wojska Polskiego w Barczewie,
- montaż znaku zakazu zatrzymywania na ul. Wojska Polskiego w Barczewie na odcinku od budynku Wojska Polskiego 16-18 do skrzyżowania z ul. Słowackiego,
- montaż znaku zakazu zatrzymywania przy ul. Mickiewicza w Barczewie,
- wymiana znaku ustąp pierwszeństwa przy wyjeździe z Krupolin,
- montaż drogowskazów do miejscowości Niedźwiedź,
- montaż drogowskazu do Barczewa przy ścieżce pieszo-rowerowej z Zalesia,
- przeniesienie znaku postoju taksówek spod Ratusza na ul. Pomorską w Barczewie,
- zmiana oznakowania parkingów przy Ratuszu,
- montaż znaku informującego o progach zwalniających oraz o wyjazdach z posesji w miejscowości Zalesie,
- oznakowanie ul. Miętowej i ul. Bazyliowej w Nikielkowie,
- wymiana uszkodzonego oznakowania na drodze szutrowej prowadzącej do Plaży Miejskiej w Zalesiu,
- uzupełnienie znaków przejście dla pieszych na terenie miasta Barczewo (w związku z pismem z Komisariatu Policji w Barczewie),
- montaż znaków miejsce parkingowe dla osób niepełnosprawnych na terenie parkingów przy Ratuszu,

- montaż dwóch znaków oznaczających miejsca parkingowe dla pracowników Urzędu Miejskiego w Barczewie,
- montaż drogowskazu do Ruszajn na skrzyżowaniu ulic Słowackiego i Wiśniowej w Barczewie,
- montaż dwóch luster drogowych oraz znaku o zwierzętach gospodarskich w Skajbotach,
- wypielenie chodników przy ul. Olsztyńskiej w Barczewie,
- montaż drogowskazu na Bogdany,
- montaż drogowskazu do Tumian,
- koszenie poboczy na Osiedlu Leśnym w Wójtowie,
- karczowanie poboczy gminnej drogi w Rejczuchach,
- wycięcie krzaków stwarzających zagrożenie przy drodze z Barczewa do Wróćkowa,
- naprawa chodnika na ul. Warmińskiej w Barczewie na wysokości budynku nr 39-41,
- montaż znaków zakazu wjazdu samochodów ciężarowych przy wiadukcie w Łęgajnach na ul. Dębowej,
- wypielenie chodnika w Ruszajnach,
- naprawa chodnika w Ruszajnach (przy budynku nr 36 i koło stawu),
- przycinka drzew na skrzyżowaniu ul. Orzeszkowej i ul. Wańkowicza w Barczewie,
- przycinka drzew i poboczy na ul. Liliowej w Wójtowie,
- przycinka drzew na ul. Modrzewiowej w Wójtowie na wysokości placu zabaw,
- naprawa chodnika na ul. Mickiewicza w Barczewie przy moście koło budynku nr 33,
- montaż progu zwalniającego w Wipsowie,
- montaż znaku informującego o przystanku w Bartołtach Wielkich,
- uzupełnienie ubytków we wjeździe na ul. Warmińską w Nikielkowie,
- koszenie poboczy odcinków gminnych drogi serwisowej do DK16 na odcinku od Barczewa do Kromerowa,
- zasypanie dziury w poboczu drogi gminnej do Zalesia,
- zakup i przekazanie dla Sołectwa Łęgajny 8 słupków do tabliczek z nazwami ulic,

- koszenie ul. Olsztyńskiej w Barczewie,
- naprawa chodnika przy ul. Warmińskiej w Barczewie na wysokości budynku nr 45A,
- zasypanie dziury na drodze gminnej w Ruszajnach,
- montaż znaku ustęp pierwszeństwa w Kaplitynach,
- wykonanie łącznika chodników przy CK-B w Barczewie,
- naprawa znaku przystanku szkolnego przy SP1 w Barczewie,
- naprawa dziur na skrzyżowaniu ul. Miętowej i ul. Bazyliowej w Nikielkowie,
- wzmocnienie skarpy przy ul. Modrzewiowej w Wójtowie,
- usunięcie wiatrołomu z ul. Modrzewiowej w Wójtowie,
- koszenie poboczy drogi gminnej do Zalesia,
- koszenie poboczy drogi gminnej do Niedźwiedzia,
- montaż znaku informującego o uczęszczających dzieciach przy placu zabaw w Niedźwiedziu,
- montaż 3 szt. słupków blokujących w Nikielkowie,
- przycinka drzew przy znakach drogowych na ul. Wojska Polskiego w Barczewie oraz wyjazd z ul. Harcerskiej w Barczewie,
- malowanie 3 miejsc parkingowych przy ul. Mickiewicza w Barczewie,
- oznakowanie 3 miejsc parkingowych przy ul. Mickiewicza w Barczewie,
- oznakowanie ul. Lipowej w Łęgajnach zgodnie z wytycznymi Urzędu Miejskiego w Barczewie,
- naprawa lustra drogowego na skrzyżowaniu ul. Wiejskiej i ul. Warmińskiej w Barczewie,
- naprawa zapadniętego chodnika przy ul. Mazurskiej w Barczewie (na wysokości budynku nr 3),
- naprawa ubytków w jezdni przy ul. Kraszewskiego w Barczewie asfaltem na zimno,
- naprawa lustra drogowego przy ul. Prusa w Ruszajnach,
- naprawa wjazdu w ul. Harcerską od ul. Wojska Polskiego w Barczewie,
- wstawienie dodatkowej bariery blokującej w Nikielkowie (z uwagi na kradzież wcześniej wstawionej),

- naprawa znaku przystanku przy SP1 w Barczewie,
- wycinka krzaków utrudniających widoczność dla kierowców przy ul. Olsztyńskiej w Barczewie,
- uprzątnięcie i karczowanie poboczy drogi gminnej do Barczewskiego Dworu,
- przeniesienie progu zwalniającego w Tumianach,
- naprawa zapadniętego chodnika przy ul. Grottgera w Barczewie,
- zakup 3 szt. progów zwalniających z oznakowaniem do Kaplityn i na ul. Klasztorną w Barczewie (montaż po wprowadzenie zmiany organizacji ruchu),
- przebudowa chodnika przy nowych schodach koło Zakładu Karnego w Barczewie.

INNE

- Pomoc przy sprzątnięciu gminnych przystanków autobusowych.
- Pomoc przy zdemontowaniu tablicy informacyjnej z budynku Ratusza.
- Pocięcie wiatrołomu przy stawie w Lamkowie.
- Montaż tabliczek o zagrożeniu afrykańskim pomorem świń.
- Użyczenie samochodu dla CK-B w Barczewie w celu przewozu sprzętu na Dni Barczewa 2021.
- Pomoc dla CK-B w Barczewie w formie użyczenia samochodu oraz przy utrzymaniu terenów zielonych.
- Montaż dwóch ławek na zlecenie Urzędu Miejskiego w Barczewie.
- Przewóz dwóch drzewek z Wójtowa do Radost oraz przygotowanie terenu pod ich posadzenie na otwarciu drogi w Radostach.
- Pomoc przy akcji Sprzątnięcie Świata.
- Sprzątnięcie nielegalnego wysypiska śmieci na dz. 3/145 obręb 3 miasta Barczewo.
- Naprawa bieżąca placu przy biurowcu ZBK.
- Przygotowanie dojść do cmentarza przy ul. Kościuszki w Barczewie.
- Użyczenia samochodu dla CK-B w Barczewie do przewozu sprzętu na Święto Niepodległości.

- Przewóz materiałów dla Sołectwa Stare Włóki na zlecenie Urzędu Miejskiego w Barczewie.
- Naprawy doraźne uszkodzeń wc dla kajakarzy przy stawie młyńskim.
- Wykonanie skrzynki na piasek dla Urzędu Miejskiego w Barczewie.
- Przycinka choinek na Stadionie Miejskim w Barczewie.
- Przewóz choinek i jarzębin dla Urzędu Miejskiego w Barczewie.
- Pomoc w formie transportu przy organizacji Jarmarku Bożonarodzeniowego.
- Pomoc dla CK-B w Barczewie przy przewozie i segregacji starych mebli oraz przewozie choinek i sprzętu.
- wywóz śmieci gabarytowych poza terminem z gminnych boksów śmietnikowych.

VI. INFORMACJA NA TEMAT PLANOWANYCH REMONTÓW I WYDATKÓW NA BIEŻĄCE UTRZYMANIE BUDYNKÓW, OBIEKTÓW ORAZ TERENÓW ADMINISTROWANYCH PRZEZ ZAKŁAD BUDYNKÓW KOMUNALNYCH W BARCZEWIE

Podstawowym zadaniem Zakładu Budynków Komunalnych w Barczewie w 2022 będzie administrowanie mieszkaniowym zasobem Gminy Barczewo, na który, na dzień 31.12.2021 r., składa się 9 budynków mieszkalnych na terenie miasta (tj. 53 lokale mieszkalne), oraz 21 budynków na terenach wiejskich (tj. 45 lokale mieszkalne), które są własnością Gminy Barczewo.

Budynki komunalne w mieście: Kościuszki 2, Kościuszki 18, Klasztorna 5B, Kraszewskiego 1, Mickiewicza 31, Mickiewicza 35, Obrońców Warszawy 8 (budynek w administracji Gminy Barczewo), Plac Pocztowy 3, Wiśniowa 20.

Budynki komunalne na terenie gminy Barczewo: Jedzbark 29, Jedzbark 64, Kronowo 71, Lamkowo 17, Leszno 1, Leszno 10, Leszno 12, Łęgajny ul. Brzoskwiniowa 11, Łęgajny ul. Brzoskwiniowa 13, Łęgajny ul. Brzoskwiniowa 15, Łęgajny ul. Brzoskwiniowa 17, Próle 1, Próle 9, Ramsowo 11, Ramsowo 30, Ramsowo 81, Ramsowo 90, Ramsówko 4, Rycybałt 2, Skajboty 16, Skajboty 38.

Oprócz tego do mieszkaniowego zasobu Gminy Barczewo wchodzi także lokale gminne, które znajdują się w budynkach będących współwłasnością Gminy Barczewo. Takich lokali jest 131, w tym 109 na terenie miejskim oraz 22 na terenie wiejskim.

Zakład, oprócz utrzymywania zasobu mieszkaniowego, będzie zajmował się również utrzymywaniem:

- pozostałych budynków na terenie miejskim i wiejskim, tj. świetlic, pomieszczeń gospodarczych i lokali użytkowych,
- terenów zielonych na terenie miejskim,
- ścieżki pieszo – rowerowej do Zalesia oraz Plaży Miejskiej w Zalesiu,
- cmentarza przy ul. Armii Krajowej w Barczewie,
- placów zabaw oraz miejsc spotkań mieszkańców na terenie miasta i gminy Barczewo, placu przy ul. Armii Krajowej w Barczewie, placu targowego przy ul. Wojska Polskiego w Barczewie oraz wybiegu dla psów,
- obiektów sportowych, w tym kompleksów boisk sportowych ORLIK, które znajdują się w Barczewie oraz łęgajnach oraz bieżni lekkoatletycznej przy ul. Północnej w Barczewie oraz
- wybranych dróg, poboczy i chodników na terenie miejskim i wiejskim.

Działania w zakresie zasobu mieszkaniowego oraz innych przekazanych do administrowania budynków, obiektów i terenów są ukierunkowane na ich utrzymywanie w stanie niepogorszonym oraz systematycznej modernizacji w ramach posiadanych środków finansowych.

ADMINISTROWANIE BUDYNKAMI

Wydatki związane z utrzymaniem budynków obejmują:

- 1) koszty bieżącego utrzymania zasobów gminy - eksploatacja i techniczne utrzymanie budynków zasobu gminy, tj. dostawa energii elektrycznej do pomieszczeń wspólnego użytkowania, usługi deratyzacji i dezynsekcji, ubezpieczenie budynków, utrzymanie Administratora (utrzymanie siedziby, wynagrodzenia pracowników), przeglądy techniczne, usługi kominiarskie, opłaty bankowe, rozliczenia z tytułu wody i odbioru ścieków (zużycia ponad normę), itp.,
- 2) zaliczki wpłacane przez gminę na koszty utrzymania nieruchomości wspólnej zgodnie z udziałami gminy we wspólnotach mieszkaniowych,
- 3) wpłaty na fundusze remontowe we wspólnotach mieszkaniowych, zgodnie z posiadanymi udziałami gminy i uchwalonymi przez wspólnoty stawkami zaliczek,

- 4) koszty postępowania egzekucyjnego, dotyczące należności z tytułu zaległości za wynajmowane lokale oraz eksmisji,
- 5) koszty bieżących remontów budynków i lokali,
- 6) koszty rozbiórek budynków,
- 7) koszty inwestycyjne.

Wykaz planowanych prac remontowych przedstawiają poniższe tabele.

BUDYNKI MIESZKALNE		
L.p.	Adres	Zakres prac
1.	ul. Klasztorna 5B w Barczewie	Remont dachu
2.	Lokal przy ul. Kopernika 5 w Barczewie	Wykonanie instalacji c.o. wraz z podłączenie do kotłowni budynkowej
3.	ul. Kościuszki 18 w Barczewie	Remont podłogi oraz schodów na klatce schodowej
4.	ul. Kościuszki 18 w Barczewie	Remont ściany szczytowej budynku gospodarczego
5.	ul. Mickiewicza 35 w Barczewie	Uzyskanie pozwolenia na remont dachu
6.	ul. Obrońców Warszawy 8 w Barczewie	Remont ścian budynku gospodarczego
7.	Lamkowo 17	Remont dachu
8.	Leszno 5	Wykonanie szamba z podłączeniem do lokalu gminnego
9.	Ramsowo 91	Wykonanie szamba z podłączeniem do lokalu gminnego oraz remont podłogi w pokoju
10.	Teren Gminy	Naprawy kominów
11.	Teren Gminy	Usuwanie awarii i nieplanowane roboty

BUDYNKI GOSPODARCZE, LOKALE UŻYTKOWE I INNE		
L.p.	Adres	Zakres prac
1.	Lokale przy ul. Mickiewicza 33 w Barczewie	Rozdzielenie instalacji elektrycznej w gminnych lokalach użytkowych
2.	Ramsowo 31	Rozbiórka budynku gospodarczego w części gminnej
3.	Ramsowo 90	Dokończenie rozbiórki częściowej budynku gospodarczego
4.	Teren Gminy	Usuwanie awarii i nieplanowane roboty
5.	Świetlice Wiejskie	Modernizacja elektrycznego systemu ogrzewania, montaż automatyki pogodowej.
6.	Szynowo – świetlica	Naprawa sufitu w w/c, pomoc w remoncie sali po kaplicy (część kosztów fundusz sołecki)
7.	Ruszajny – świetlica	Remont korytarza przed wejściem do świetlicy wraz z wymianą drzwi i okna na korytarzu (część kosztów z funduszu sołeckiego)

TERENY ZIELONE

W ramach utrzymania zieleni miejskiej planuje się:

- przygotowanie terenów zielonych do sezonu,
- wykonanie nasadzeń kwiatami jednorocznymi na dotychczas urządzonych skarpach, skwerach oraz w gazonach i wieżach kwiatowych,
- pielęgnacja trawników i łąk poprzez sprzątanie, pielenie, koszenie, przycinanie drzew i krzewów, wymianę ziemi, uzupełnienie ubytków kory, nawożenie oraz podlewanie,
- nowe nasadzenia terenów zielonych kwiatami wieloletnimi, krzewami oraz drzewkami,
- dekoracja parków przed okresem świątecznym,
- grabienie liści,
- usunięcie kwiatów jednorocznych przed rozpoczęciem okresu zimowego,
- zabezpieczenie roślin wieloletnich przed okresem zimowym.

ŚCIEŻKA PIESZO – ROWEROWA DO ZALESIA I PLAŻA MIEJSKA W ZALESIU

W ramach tego zadania wydatki będą ponoszone na:

- sprzątanie i wywóz śmieci,
- koszenie terenów,
- zamykanie ścieżki pieszo – rowerowej,
- grabienie liści ze ścieżki pieszo – rowerowej,
- przycinka drzew wzdłuż ścieżki pieszo – rowerowej,
- konserwacja mola na Plaży Miejskiej wraz z wymianą zużytego odeskowania,
- wynajem toalety przenośnej w sezonie,
- zatrudnienie ratownika na Plażę Miejską w Zalesiu,
- przegląd techniczny infrastruktury,
- montaż leżaka miejskiego dwuosobowego,
- montaż budki bookcrossingowej,
- dalszy montaż małej architektury, w ramach potrzeb (ławki, kosze itp.),
- drobne naprawy i konserwacje infrastruktury.

CMENTARZ PRZY UL. ARMII KRAJOWEJ W BARCZEWIE

W ramach tego zadania planuje się:

- naprawy i konserwacje ogrodzenia,
- sprzątanie i wywóz śmieci,
- koszenie terenu cmentarza w okresie od wiosny do jesieni,
- grabienie i wywóz liści przed 1 listopada,
- usuwanie wiatrołomów.

PLACE ZABAW, PLAC PRZY UL. ARMII KRAJOWEJ W BARCZEWIE, TARGOWISKO, WYBIEG DLA PSÓW

W zakresie utrzymania powyższych obiektów planuje się:

- obowiązkowe roczne przeglądy stanu technicznego,
- konserwacja urządzeń i zabawek zainstalowanych na placach zabaw,
- wykonanie malowania urządzeń, zabawek oraz ogrodzeń stosownymi impregnatami i farbami,
- doposażenie placów zabaw w Wójtowie, Jedzbarku i Kronowie,
- naprawa zużytych elementów zabawek, w miarę posiadanych możliwości,
- bieżące utrzymanie poprzez koszenie, pielenie oraz sprzątanie i wywóz śmieci,
- utrzymanie budynku socjalnego na placu targowym przy ul. Wojska Polskiego, tj. opłaty za media, sprzątanie i drobne naprawy,
- montaż budki bookcrossingowej na placu zabaw przy ulicy Armii Krajowej w Barczewie,
- ubezpieczenie obiektów.

OBIEKTY SPORTOWE

W ramach utrzymania boisk sportowych orlik wraz z zapleczem planuje się:

- bieżąca konserwacja boisk sportowych wraz z zapleczem socjalnym, tj. naprawy ogrodzenia, wymiana siatek (piłkochwyty, bramki), czesanie boisk, naprawa boisk, naprawy i konserwacje w pomieszczeniach socjalnych,
- sprzątanie zaplecza socjalnego wraz z terenem przynależnym,
- koszenie terenu przynależnego,

- przegląd techniczny kompleksów sportowych,
- zakup wyposażenia sportowego oraz środków czystościowych,
- ubezpieczenie obiektów,
- ponoszenie opłat związanych z utrzymaniem obiektów, tj. za energię elektryczną, wodę i ścieki oraz wywóz nieczystości.

W ramach utrzymania bieżni lekkoatletycznej przy ul. Północnej w Barczewie planuje się:

- mycie bieżni,
- całoroczne sprzątanie śmieci,
- koszenie obiektu w okresie od wiosny do jesieni,
- przegląd techniczny obiektu,
- ubezpieczenie obiektu,
- drobne naprawy i konserwacje.

DROGI, POBOCZA I CHODNIKI

W ramach tego zadania wydatki będą ponoszone na:

- koszenie poboczy przydzielonych dróg gminnych,
- konserwacja gminnego oznakowania drogowego wraz z montażem nowych znaków,
- naprawy doraźne chodników gminnych,
- naprawy doraźne dróg gruntowych i asfaltowych przed ich remontem,
- konserwacja rowów melioracyjnych.

V. Informacja o realizacji polityk, programów, strategii i uchwał Rady Miejskiej

1. Informacje ogólne

W dniu 30 grudnia 2021 r. podjęta została Uchwała nr XL(379)2021 Rady Miejskiej w Barczewie w sprawie aktualizacji „Strategii Rozwoju Gminy Barczewo na lata 2015-2025” Aktualizacja do 2030 r. Dokonano aktualizacji analizy służącej późniejszemu określeniu celów, w oparciu o aktualne dane statystyczne. Nie zmieniła się analiza SWOT, gdyż z niej wynikają cele, które ostatecznie pozwalają pozyskiwać środki pozabudżetowe na realizację projektów. Dodano dwa nowe cele, które umożliwią staranie się o dodatkowe środki pozabudżetowe, usunięto wskaźniki niemierzalne, np. liczba produktów lokalnych (brak statystyki publicznej).

Nowe, zaktualizowane cele są następujące:

Zrównoważony Rozwój Społeczno-Gospodarczy Gminy Barczewo w oparciu o położenie geograficzne i uwarunkowania przyrodniczo-historyczne					
Dobrze rozwinięta infrastruktura techniczna	Wysoka dostępność komunikacyjna i integracja wewnętrzna gminy	Korzystne warunki rozwoju przedsiębiorczości	Aktywne działania na rzecz rozwoju turystyki	Aktywne działania na rzecz aktywizacji i integracji społeczeństwa wielopokoleniowego	Ochrona środowiska naturalnego

Zdefiniowanym celom strategicznym przypisano cele szczegółowe, a tym kierunki działań, które odnoszą się do poszczególnych obszarów interwencji. Planuje się, że przedmiotowa Strategia będzie wdrażana do roku 2030.

Stan realizacji (wg Raportu z realizacji celów „Strategii Rozwoju Gminy Barczewo na lata 2015-2025. Aktualizacja do 2030 r.) za rok 2021

System monitorowania Strategii oparty jest o wskaźniki jej realizacji oraz informacje i dane pozyskiwane zarówno od licznych podmiotów i jednostek współrealizujących Strategię, jak i innych instytucji (np. GUS). Model i ramy monitoringu zawarte zostały w Strategii Rozwoju Gminy. Proces monitorowania oraz raportowania prowadzony jest na podstawie m.in.: bieżącego monitorowania wartości wybranych wskaźników.

Materiał faktograficzny opracowywany przez GUS, ze względu na jego zakres nie jest

w stanie w pełni odzwierciedlić rzeczywistych efektów działań podejmowanych w ramach realizacji Strategii, mających w dużej mierze charakter jakościowy. Uzupełnieniem danych statystycznych są informacje zawarte w opracowaniach własnych Urzędu Stanu Cywilnego w Barczewie oraz Centrum Kulturalno-Bibliotecznego w Barczewie.

Dane zaprezentowano w ujęciu statycznym, polegającym na przedstawieniu wartości wskaźnika w danym roku, jak również dynamicznym, polegającym na ukazaniu zmiany w stosunku do roku bazowego. W celu uzyskania szerszego horyzontu czasowego i stworzenia lepszej możliwości oceny zachodzących procesów za rok bazowy przyjęto rok 2014.

Monitoring realizacji strategii odbywać się będzie corocznie w terminie do 30 sierpnia.

Tabela 1. Cel strategiczny 1 oraz cele operacyjne

Dobrze rozwinięta infrastruktura techniczna			
Poprawa jakości dróg wraz z infrastrukturą towarzyszącą na obszarze Gminy Barczewo oraz budowa nowych dróg	Poprawa infrastruktury technicznej na terenie Gminy Barczewo	Poprawa jakości infrastruktury turystycznej, sportowej na obszarze Gminy Barczewo	Dobra infrastruktura społeczna

Wskaźniki monitoringowe, stanowiące podstawę oceny stopnia realizacji celu strategicznego 1 określa się za pomocą następujących wskaźników:

Lp.	Wskaźnik	Źródło danych	Miara
1	Liczba kilometrów dróg modernizowanych w danym roku	UM w Barczewie	km
2	Liczba mieszkańców Gminy Barczewo korzystających z sieci kanalizacyjnej	UM w Barczewie/ BDL GUS	%
3	Liczba mieszkańców Gminy Barczewo korzystających z sieci wodociągowej	UM w Barczewie/ BDL GUS	%
4	Powierzchnia uzbrojonych terenów inwestycyjnych	UM w Barczewie	Ha
5	Liczba nowych i wyremontowanych obiektów turystycznych i sportowych	UM w Barczewie	szt.

CEL STRATEGICZNY 2 - Wysoka dostępność komunikacyjna i integracja wewnętrzna gminy

Wysoka dostępność komunikacyjna i integracja wewnętrzna gminy				
Rozwój sprawnej i bezpiecznej komunikacji drogowej	Kreowanie zrównoważonej polityki przestrzennej	Zaangażowane społeczeństwo na rzecz rozwoju gminy	Wdrożenie nowoczesnych metod zarządzania gminą	Rozwój efektywnego transportu zbiorowego na terenie gminy

Wskaźniki monitoringowe, stanowiące podstawę oceny stopnia realizacji celu strategicznego 2 określa się za pomocą następujących wskaźników:

Lp.	Wskaźnik	Źródło danych	Miara
1	Powierzchnia Gminy objęta transportem zbiorowym	UM w Barczewie	%
2	Powierzchnia Gminy objęta planami zagospodarowania przestrzennego	UM w Barczewie	%
3	Liczba ofert edukacyjnych oferowanych przez świetlice wiejskie	UM w Barczewie	szt.

CEL STRATEGICZNY 3 - Korzystne warunki rozwoju przedsiębiorczości

Korzystne warunki rozwoju przedsiębiorczości				
Stworzony system wspierający rozwój przedsiębiorczości	Promocja gospodarcza	Edukacja w zakresie przedsiębiorczości i kreatywności	Rozwój agroturystyki	Rozwój lokalnego przetwórstwa i produkcji ekologicznej żywności

Wskaźniki monitoringowe, stanowiące podstawę oceny stopnia realizacji celu strategicznego 3 określa się za pomocą następujących wskaźników:

Lp.	Wskaźnik	Źródło danych	Miara
1	Liczba osób prowadzących działalność gospodarczą na 1000 mieszkańców	UM w Barczewie/ BDL GUS	Liczba
2	Dochody budżetu Gminy z tytułu udziału w podatku od osób prawnych	UM w Barczewie/ BDL GUS	Liczba
3	Liczba podmiotów gospodarczych zarejestrowana w danym roku na 1000 mieszkańców	UM w Barczewie/ BDL GUS	Liczba

4	Udział liczby podmiotów zarejestrowanych w danym roku w Gminie Barczewo w ogóle podmiotów zarejestrowanych w danym roku w powiecie olsztyńskim	UM w Barczewie/ BDL GUS	Liczba
5	Liczba podmiotów, którym udzielono zachęty i udogodnień w zakresie prowadzenia działalności gospodarczej	UM w Barczewie/	Liczba

CEL STRATEGICZNY 4 - Aktywne działania na rzecz rozwoju turystyki

Aktywne działania na rzecz rozwoju turystyki			
Dziedzictwo kulturowe i region Warmii	Wykorzystanie potencjału sieci Cittaslow	Promocja turystyczna Gminy Barczewo	Aktywizacja działań samorządu gminnego, mieszkańców, przedsiębiorców oraz organizacji pozarządowych na rzecz rozwoju turystyki

Wskaźniki monitoringowe, stanowiące podstawę oceny stopnia realizacji celu strategicznego 4 określa się za pomocą następujących wskaźników:

Lp.	Wskaźnik	Źródło danych	Miara
1	Liczba turystów zagranicznych korzystających z noclegów na 1000 mieszkańców	BDL GUS	Liczba
2	Liczba działań promujących gminę Barczewo (w tym: udział w targach/spotkaniach/wydarzeniach turystycznych; realizacja wydawnictw/multimediów turystycznych; realizacja filmów/programów/artykułów promujących gminę)	UM w Barczewie	Liczba
3	Liczba osób korzystających z Informacji Turystycznej	UM w Barczewie	Liczba
4	Długość nowych i wyremontowanych tras i ścieżek rowerowych, biegowych i innych oraz ścieżek edukacyjnych, kulturowych, przebiegających przez najatrakcyjniejsze miejsca gminy	UM w Barczewie	Km

CEL STRATEGICZNY 5 - Aktywne działania na rzecz aktywizacji i integracji społeczeństwa wielopokoleniowego

Aktywne działania na rzecz aktywizacji i integracji społeczeństwa wielopokoleniowego		
Rozwój polityki senioralnej gminy	Wsparcie tzw. srebrnej gospodarki (silver economy)	Tworzenie i prowadzenie miejsc integracji wielopokoleniowej

Wskaźniki monitoringowe, stanowiące podstawę oceny stopnia realizacji celu strategicznego 5 określa się za pomocą następujących wskaźników:

Lp.	Wskaźnik	Źródło danych	Miara
1	Liczba miejsc integracji wielopokoleniowej na terenie gminy	UM w Barczewie	Liczba
2	Liczba osób korzystających z miejsc integracji wielopokoleniowej	UM w Barczewie	Liczba
3	Liczba inicjatyw realizowanych na terenie gminy skierowanych do seniorów	UM w Barczewie	Liczba

CEL STRATEGICZNY 6 – Ochrona środowiska naturalnego

Ochrona środowiska naturalnego			
Redukcja emisji gazów cieplarnianych oraz poprawa stanu powietrza	Tworzenie i ochrona miejsc różnorodności biologicznej	Redukcja ilości wytwarzania odpadów komunalnych oraz odpowiednie gospodarowanie odpadami niebezpiecznymi	Ochrona wód naturalnych i jej zasobów

Wskaźniki monitoringowe, stanowiące podstawę oceny stopnia realizacji celu strategicznego 6 określa się za pomocą następujących wskaźników:

Lp.	Wskaźnik	Źródło danych	Miara
1	Liczba budynków będących w zasobach gminy poddana termomodernizacji	UM w Barczewie	Szt.
2	Liczba wdrożonych programów dotyczących unieszkodliwiania odpadów niebezpiecznych oraz ograniczania emisji pyłów do atmosfery	UM w Barczewie/ BDL GUS	Szt.
3	Liczba wdrożonych inicjatyw oraz działań edukacyjnych, skierowanych do mieszkańców gminy Barczewo w zakresie ograniczania ilości bioodpadów i odpadów zmieszanych powstałych na terenie gminy	UM w Barczewie/ BDL GUS	Szt.
4	Poziom recyklingu w Gminie Barczewo	UM w Barczewie	%
5	Poziom ograniczenia masy odpadów komunalnych ulegających biodegradacji kierowanych do składowania	UM w Barczewie	%/kg
6.	Liczba nowych nasadzeń służących zachowaniu bioróżnorodności	UM w Barczewie	Szt.
7.	Liczba działań realizowanych przez gminę Barczewo służących ochronie środowiska naturalnego	UM w Barczewie	Szt.

Monitoring realizacji „Strategii Rozwoju Gminy Barczewo na lata 2015-2025” Aktualizacja do 2030 r.” odbywać się będzie corocznie w terminie do 30 sierpnia, zgodnie z przyjętą uchwałą. Statystyki bowiem dostępne są w dużej mierze w drugiej połowie roku, część wskaźników monitorowanych będzie po raz pierwszy; a więc wykazane powyżej wskaźniki zostaną opisane w dokumencie „RAPORT Z REALIZACJI CELÓW Strategii Rozwoju Gminy Barczewo na lata 2015-2025 Aktualizacja do 2030 za rok 2021r.”

2. Realizacja zadań inwestycyjnych i remontowych wynikających z przyjętych programów i strategii z różnych źródeł finansowania

W 2021 roku zrealizowano następujące inwestycje:

1. Utworzenie Centrum Aktywizacji

Zadanie realizowane było w ramach dofinansowania ze środków Regionalnego Programu Operacyjnego Warmia i Mazury na lata 2014-2020.

Zadanie podzielono na 3 części:

- 1) Utworzenie Centrum Rekreacyjno-Aktywizacyjnego etap I – infrastruktura rekreacyjna i ciągi komunikacyjne – Zadanie nr I – Rewitalizacja zdegradowanego boiska lekkoatletycznego przy ul. Wojska Polskiego w Barczewie.**

Przedmiot inwestycji obejmował rewitalizację zdegradowanego boiska rozbudowa i remont budynku socjalno-szatniowego z przyłączami: kanalizacji sanitarnej, wodociągowym, istniejącym elektrycznym oraz projektowanym przyłączem gazowym, monitoringiem i oświetleniem zewnętrznym, małą architekturą (ławki, kosze na śmieci, siłownia zewnętrzna, piłkarzyki, stół do pin-ponga), ogrodzeniem zlokalizowanymi odpowiednio na działkach: 81,77,75.114, 79/3.

Wartość rozliczeniowa wszystkich robót budowlanych zgodnie z umową 3 772 210,60 zł.

Wartość robót dodatkowych 37 200 zł

Zadanie zakończono.

- 2) **Utworzenie Centrum Rekreacyjno-Aktywizacyjnego etap I – infrastruktura rekreacyjna i ciągi komunikacyjne – Zadanie nr II – Budowa skateparku i street workoutu przy nowo powstałej bieżni lekkoatletycznej przy ul. Północnej w Barczewie, wraz z podstawową infrastrukturą towarzyszącą.**

Przedmiotem inwestycji było wykonanie oświetlenia terenu oraz: dojścia i dojazd wraz z utwardzeniem terenu (bez chodników wokół budynku socjalnego); skocznia w dal; rzutnia kulą; street workoutu wraz z wyposażeniem; skatepark wraz z wyposażeniem; elementy małej architektury; instalacja kanalizacji zewnętrznej (zakres do studni podłączeniowej budynek); instalacja wodociągowa (zakres do studni podłączeniowej budynek); monitoring, który należy podłączyć do monitoringu miejskiego.

Wartość rozliczeniowa wszystkich robót zgodnie z umową – 957 376,90 zł

Zadanie zakończono.

- 3) **Utworzenie Centrum Rekreacyjno - Aktywizacyjnego etap I – Zadanie III – infrastruktura rekreacyjna i ciągi komunikacyjne.**

Przedmiotem inwestycji obejmowała wykonanie monitoringu ciągów pieszych na obszarze rewitalizowanym, modernizacją ciągu pieszego na obszarze rewitalizowanym – przy ul. Nowowiejskiego, utwardzenie ciągu pieszego na działce budowlanej nr 277/7 obręb 3 miasto Barczewo gmina Barczewo, remont ciągów pieszych i pieszo-jezdnych przy Centrum Kulturalno-Bibliotecznym w Barczewie (działka nr 75/14 obręb 2 m. Barczewo).

Wartość zadania 1 119 369,80 zł.

Zadanie zakończono.

- 4) **Adaptacja kotłowni na świetlicę wiejską w Łęgajnach.**

Zadanie realizowane było w ramach dofinansowania ze środków Regionalnego Programu Operacyjnego Warmia i Mazury na lata 2014-2020.

Przedmiotem inwestycji jest zmiana sposobu użytkowania kotłowni na świetlicę większą polegająca głównie na wydzieleniu dodatkowych funkcjonalnych pomieszczeń, bez większych zmian w istniejącym układzie budynku i terenie, z maksymalnym wykorzystaniem istniejącej infrastruktury. Zmiana sposobu użytkowania obejmowała wykonanie nowych tynków, docieplenia, nowej stolarki okiennej i drzwiowej, posadzek, instalacji elektrycznych, wodno-kanalizacyjnych, gazowej, wykonanie robót wykończeniowych.

Wartość robót zgodnie z umową 630 000 zł.

Zadanie zakończone.

5) Sala sportowa w Łęgajnach

Zadanie inwestycyjne obejmuje rozbudowę budynku szkoły podstawowej w Łęgajnach. Projektowana rozbudowa uzupełnia program budynku Szkoły podstawowej w Łęgajnach. Rozbudowa stanowić będzie samodzielny budynek. Projektowana rozbudowa będzie składać się z łącznika przylegającego bezpośrednio do budynku istniejącego. Łącznik dwukondygnacyjny zwieńczony stropodachem, aby nie ingerować w konstrukcję istniejącego budynku. Ta część budynku będzie funkcjonowała, jako nowe główne wejście dla całego zamierzenia. Na parterze zlokalizowano wiatrołap, kotłownię gazową obsługującą część projektowaną, oraz rozdzielnię główną. Na 1 piętrze łącznika zaprojektowano komunikację łączącą część istniejącą z projektowaną rozbudową wraz z salą lekcyjną. Projektowana rozbudowa obejmuje powstanie dodatkowych sal lekcyjnych oraz Sali gimnastycznej z zapleczem sanitarnym i szatniowym. Na parterze zaprojektowano 2 sale lekcyjne, sanitariaty ogólnodostępne, zespół 2 szatni z umywalniami. Każda szatnia przeznaczona dla około 16 osób. Sala gimnastyczna z pełnowymiarowym boiskiem do piłki siatkowej. Na 1 piętrze 2 sale lekcyjne, sanitariaty ogólnodostępne, balkon oraz pomieszczenia techniczne i gospodarcze. Na daszku łącznika budynku zlokalizowano – wentylatornię. Zadanie w trakcie realizacji.

Przygotowano aneks terminowy do dnia 20.06.2022 r.

Wartość robót I Etap 3 265 600,77 zł

Wartość robót II Etap 1 209 364,77 zł

Termin realizacji robót 30.11.2021 aneksowano do dnia 20.06.2022 r.

6) Modernizacja budynku „C” przy Szkole Podstawowej nr 1

Zadanie inwestycyjne obejmuje wykonanie projektu oraz robót budowlanych modernizacji budynku C przy Szkole Podstawowej nr 1 w Barczewie. Remont budynku będzie obejmował wymianę lub modernizację stolarki okiennej i drzwiowej, wykonanie nowych instalacji wewnętrznych, wykonanie robót wykończeniowych.

Zadanie w trakcie realizacji.

Wartość robót projektowych 28 782,00 zł

Termin realizacji 15.12.2021 r. aneksowano do dnia 10.06.2022.

7) Wymiana pokrycia dachowego na budynku Kamieniczki wraz z montażem instalacji odgromowej

Wykonano wymianę pokrycia dachowego wraz z montażem instalacji odgromowej.

Wartość robót 98 400 zł.

Zadanie zakończono.

8) Remont pokrycia dachowego OSP Ramsowo

Wykonano wymianę pokrycia dachowego – dachówki z obróbkami blacharskimi.

Wartość robót 18 327,00 zł.

Zadanie zakończono.

9) Budowa i przebudowa infrastruktury turystycznej rekreacyjnej i kulturalnej

Uzyskano zgłoszenie robót budowlanych dla części zadania zlokalizowanego w Nikielkowie.

10) Rozbudowa monitoringu w ramach zadania: pt. „Budowa ciągu pieszo-rowerowego z miejscowości Zalesie do miasta Barczewo- etap 2” Wystąpiono o zwiększenie środków na przygotowanie dokumentacji budowlanej.

11) Rozbudowa systemu monitoringu w Barczewie. Wykonano rozbudowę systemu monitoringu zadanie obejmowało zakup, dostawę, montaż i konfigurację dwóch stacji roboczych do obsługi rejestratora monitoringu

wizyjnego. W ramach zadania dostarczono 20 kamer wraz z uchwytemi na słupowymi oraz dyski SATA 10TB – 7 sztuk; 1 dysk pojemności 10 TB eSATA.

Koszt: 69 540,51 zł.

Zadanie wykonane.

12) Wykonanie badań konserwatorskich elewacji budynku Ratusza w Barczewie, a w ich wyniku określenia stanu zachowania tego zabytku, wykonania badań stratygrafii nawarstwień malarskich, opracowania diagnozy oraz projektu i programu prac konserwatorskich.

Usługa związana z prowadzeniem badań konserwatorskich elewacji budynku Ratusza w Barczewie, a w ich wyniku określenia stanu zachowania tego zabytku, wykonania badań stratygrafii nawarstwień malarskich, opracowanie diagnozy oraz projektu i programu prac konserwatorskich.

Wartość brutto wykonania usługi 4.500,00 zł.

Przeniesienie zadania i środków przyznanych na ich realizację, z planowanych wydatków, które w 2020 r. nie wygasły, na zadania inwestycyjne przewidziane do realizacji w 2021 r. Zadanie zakończone.

13) Opracowanie projektu budowy oświetlenia ulicznego - droga Wójtowo-Nikielkowo z podziałem na cztery etapy realizacji zadania. Wartość brutto wykonania projektu 14.698,50 zł Przeniesienie zadania i środków przyznanych na ich realizację, z planowanych wydatków, które w 2021 r. nie wygasły, na zadania inwestycyjne przewidziane do realizacji w 2022 r. Termin zakończenia zadania 16.05.2022 r.

14) Opracowanie projektu budowy drogi ul. Agrestowej i Malinowej w Wójtowie.

Wartość brutto wykonania projektu 27.453,60 zł

Przeniesienie zadania i środków przyznanych na ich realizację, z planowanych wydatków, które w 2021 r. nie wygasły, na zadania inwestycyjne przewidziane do realizacji w 2022 r. W dniu 08.04.2022r. zostało wydane pozwolenie na budowę budowy drogi gminnej ulicy Malinowej w Wójtowie. Wydanie pozwolenia na budowę budowy drogi gminnej ulicy Agrestowej w Wójtowie przedłuża się z powodu

obowiązku wykonania dodatkowego projektu uziemienia słupa energetycznego 110 kV.

W dniu 23.03.2022r. została podpisana umowa z Wykonawcą na opracowanie projektu technicznego uziemienia ochronnego istniejącego stanowiska słupowego nr 21 linii napowietrznej 110 kV relacji (Olsztyn 1 – Biskupiec) w miejscowości Wójtowo ul. Agrestowa, za kwotę brutto 7.500,00 zł. z terminem realizacji do 30.09.2022r. Termin zakończenia zadania przedłuży się do czasu wykonania projektu technicznego uziemienia ochronnego słupa 110 kV.

15) Ogrodzenie i rozbudowa placu zabaw „Zielone Grodzisko” w Barczewie – budżet obywatelski 2021r.

W część zadania wchodzi zestaw sprawnościowy Młody Ninja 1 szt. 1, linarium Świerk szt. 1, zjazd linowy - tyrolka szt 1., tablica z regulaminem i instrukcją użytkowania w/w urządzeń zabawowych, ogrodzenia z paneli ogrodzeniowych w kolorze zielonym, furtki systemowe szt.2.

Wartość brutto wykonanych robót wynosi 67.896,00 zł.

Zadanie zakończone.

16) Modernizacja placu zabaw przy SP nr 1 w Barczewie - budżet Obywatelski 2021r.

W część zadania wchodzi zestaw sprawnościowy z trzema wieżami, dwoma zjeżdżalniami, dwoma pomostami ruchomymi, pochylnią wspinaczkową i dwoma drabinkami – 1 kpl., huśtawka wahadłowa podwójna szt. 1, tablica z regulaminem szt.

1. Wartość brutto wykonanych robót wynosi 24.965,31 zł.

Zadanie zakończone.

17) Miniboisko do koszykówki na placu zabaw przy ul. Lipowej w Barczewie - budżet obywatelski 2021r.

W część zadania wchodzi: mini boisko wykonane z nawierzchni bezpiecznej typu tartan z podbudową odsączającą o wym. 10m. x 16m; z piłkochwytem dł. 25m i wys. 4m., kosz do koszykówki na boiska zewnętrzne szt. 1., bramki wejściowe wys. 1,5m i szer. 1m. szt.2. Wartość brutto wykonanych robót wynosi 69.221,00 zł.

Zadanie zakończone.

18) **Budowa oświetlenia ulicznego w miejscowości Maruny.** W zakresie od istniejącej latarni oświetleniowej nr 3 do latarni nr 7 kablem YAKY4x25 o długości około 164 m. Montaż słupów stalowego ocynkowanego 7m szt. 4, oprawy oświetleniowe LED szt. 5, 75W.

Wartość brutto wykonanych robót wynosi 18.880,50 zł.

Zadanie zakończone.

19) **Budowa odwodnienia ul. Modrzewiowej w Wójtowie.** Wykonanie budowy sieć kanalizacji sanitarnej o długości ok. 90 m., zamulenie likwidowanej ist. kanalizacji sanitarnej \varnothing 250 mm na długości ok. 40 m.

Wartość brutto wykonanych robót zgodnie z umową wynosi 81.180,00 zł (słownie: osiemdziesiąt jeden tysięcy sto osiemdziesiąt zł.). Zadanie zakończone, do dalszej realizacji po zabezpieczeniu środków.

20) **Budowa oświetlenia ulicznego w miejscowości Bartoły Wielkie.** w zakresie od latarni oświetleniowej nr 1/1 do latarni nr 13/1 kablem YAKY4x25 o długości około 514 m. wraz z fundamentami, słupami i oprawami oświetleniowymi szt.13. Wartość brutto wykonanych robót wynosi brutto: 52.828,50 zł. (słownie: pięćdziesiąt dwa tysiące osiemset dwadzieścia osiem zł. 50/100).

Zadanie zakończone

21) **Opracowanie projektu drogi ul. Leszczykowej w Wójtowie.**

Wartość brutto wykonania projektu 13.696,05 zł. Przeniesienie zadania i środków przyznanych na ich realizację, z planowanych wydatków, które w 2021 r. nie wygasły, na zadania inwestycyjne przewidziane do realizacji w 2022 r. W dniu 16.02.2022r. zostało wydane pozwolenie na budowę budowy drogi gminnej ulicy Leszczykowej w Wójtowie. Zadanie zakończone, do dalszej realizacji po zabezpieczeniu środków.

22) **Budowa oświetlenia ulicznego w miejscowości Kierzbuń.** W zakresie od istniejącej latarni oświetleniowej nr 2 do latarni 6, wraz z fundamentami, słupami szt. 4 i oprawami oświetleniowymi szt. 6.

Wartość brutto wykonanych robót wynosi brutto 19.780,86 zł.

Zadanie zakończone.

23) Budowa oświetlenia ulicznego w miejscowości Ramsowo. Etap I od szafki oświetleniowej „SO” SOU-3, wykonanie obwodu oświetleniowego nr 2 kablem YKY4x16 L= ok. 85 m. i projektowany obwód oświetleniowy nr 1 kablem YKY4x16 L= ok. 585 m. Zamontowano 14 latarni. Etap III od szafki oświetleniowej „SO” SOU-3 wykonanie obwód oświetleniowy nr 3 kablem YKY4x16 L= ok. 437m. Zamontowano 11 latarni.

Zadanie zakończone, do dalszej realizacji po zabezpieczeniu środków.

24) Budowa oświetlenia ulicznego w miejscowości Wipsowo. W zakresie od istniejącego fundamentu latarni oświetleniowej nr 4 na którym zamontowano słup, wysięgnik oraz oprawę oświetleniową. Ułożono kabel zasilający do latarni 5, 6, latarnię nr 5 zamontowano z fundamentem, słupem i oprawą oświetleniową, pod latarnie nr 6 zamontowano fundamentem pod słup. Wartość brutto wykonanych robót wynosi brutto 9.263,97 zł. Zadanie zakończone, do dalszej realizacji po zabezpieczeniu środków.

25) Budowa oświetlenia ulicznego w miejscowości Łęgajny. W zakresie od istniejącej latarni oświetleniowej nr 1/1 na ul. Jaśminowej do latarni 1/1-1, 1/1-2, 1/1-3, 1/1-4 na ul. Kwiatowej oraz od latarni 2/1 na skrzyżowaniu ul. Kwiatowej z ul. Jaśminową do latarni 2/2, 2/3, 2/4 (ul. Chabrowa), 2/5, 2/6, 2/7, 2/8, 2/9, 2/10, 2/11 w ul. Kwiatowej wraz z fundamentami, słupami i oprawami oświetleniowymi. Zamontowano 14 lamp.

Wartość wykonanych robót wynosi brutto 73.541,70 zł.

Zadanie zakończone, do dalszej realizacji po zabezpieczeniu środków.

26) Budowa oświetlenia ulicznego w miejscowości Wójtowo ul. Klonowa. W zakresie montaż słupów 9m szt. 3 ze stylizowanymi wysięgnikami rurowymi pojedynczymi 1 m szt. 2; 2 m szt. 1 z oprawą LED 100W/220LL oraz słup

o wysokości 7,0 m bez wysięgnika z oprawą LED o mocy 34,4 W1.
Zamontowano 4 lampy.

Wartość wykonanych robót wynosi 12.300,00 zł.

Zadanie zakończone, do dalszej realizacji po zabezpieczeniu środków.

27) Budowa oświetlenia ulicznego w miejscowości Wójtowo ul. Bławatna.

W zakresie: od latarni 1/1-3 do latarni 2/1-3; 3/1-3; 4/1-3; 5/1-3; 6/1-3; 12/1-3; 13/1-3; 14/1-3; 15/1-3; 16/1-3 wraz z fundamentami, słupami i oprawami oświetleniowym oraz od latarni 15/1-3 do latarni 26/1-3 wraz z fundamentami, słupami i oprawami oświetleniowymi. Zamontowano 11 lamp. Wartość brutto wykonanych robót wynosi brutto 48.708,00 zł.

Zadanie zakończone, do dalszej realizacji po zabezpieczeniu środków.

28) Zakup, dostawa i montaż lamp solarnych w ramach funduszu sołectkiego

Bark (szt. 2 - 15W-5m), Leszno (szt. 1 - 15W-5m), Nikielkowo (szt. 1 - 15W-5m), Ruszajny (szt. 3 - 15W-5m), Tumiany (szt. 2 - 15W-5m). Dostawa i montaż 9 szt. lamp solarnych.

Wartość wykonanych robót wynosi 36.898,77 zł.

Zadanie zakończone

29) Opracowanie projektu budowy oświetlenia drogowego ulicy Prostej

w Barczewie dz. nr 45; 44/3 obr. 2 m. Barczewo. Wartość brutto wykonania projektu 14.500,00 zł. Zadanie zakończone.

30) Opracowanie projektu rozbudowy oświetlenia ulicznego ulicy Cichej

w Barczewie dz. nr 118 obr. 3 m. Barczewo. Wartość brutto wykonania projektu 9.717,00 zł. Zadanie zakończone, do dalszej realizacji po zabezpieczeniu środków.

31) Budowa kanalizacji sanitarnej w Nikielkowie ul. Dębowa.

W zakresie wykonania docinka sieci kanalizacji sanitarnej grawitacyjnej zawartego na arkuszu nr 8 i 9 projektu budowlanego i wykonawczego od projektowanej

studni S295; poprzez studnie S296; S297; S298; S299 do studni rozprężnej Sr5 wraz z przyłączami do granic działek Sp95; Sp98; Zp95; Sp97; oraz sieć kanalizacji sanitarnej tłocznej od studni rozprężnej Sr5 do pkt. Tr wraz z przyłączami do granic działek Pd12; gr11; gr10/1; gr10/2; gr10/3; Pd4; Pd3; Pd2. Przeniesienie zadania i środków przyznanych na ich realizację, z planowanych wydatków, które w 2021 r. nie wygasły, na zadania inwestycyjne przewidziane do realizacji w 2022 r.

Wartość brutto wykonanych robót wynosi 254.664,98 zł. Planowane zakończenie zadania 29.04.2022r.

32) Zakup, dostawa i montaż 1 szt. lampy solarnej w miejscowości Kaplityny (1szt.-15W-5m), fundusz sołecki 2021r. Dostawa i montaż 1 szt. lampy solarnej. Wartość brutto wykonanych robót wynosi 4.550,00 zł. słownie: Zadanie zakończone.

33) Demontaż okna-drzwi tarasowych oraz dostawę i montaż nowej stolarki okiennej PCV w budynku świetlicy wiejskiej w Wójtowie

Drzwi tarasowe zostały zamontowane za kwotę brutto 4.506,72 zł. Zadanie zakończone

34) Przebudowa boiska w Ramsowie.

W zakresie:

- odchwaszczania murawy boiska z zerwaniem starej nawierzchni murawy boiska
- Zakup i nawiezienie czarnoziemiu oraz piasku płukanego
- Wyrównanie płyty boiska
- Zakup i montaż pionowej siatki przeciw kretom na głębokości
- Zasianie wgłębne mieszanki traw na powierzchni modernizowanego terenu boiska
- Zasilenie nawozem startowym

Wartość brutto wykonanych robót wynosi brutto: 100.000,00 zł. zł.

Zadanie zakończone.

35) Opracowanie dokumentacji projektowo-kosztorysowej modernizacji elewacji budynku Ratusza i kamieniczek w Barczewie na podstawie badań stratygrafii nawarstwień malarskich i programu prac konserwatorskich. Wartość brutto wykonania projektu 14.760,00 zł

Zadanie zakończone, do dalszej realizacji po zabezpieczeniu środków.

36) Opracowanie projektu budowy zadaszania trybun na boisku sportowym przy ulicy Wojska Polskiego w Barczewie.

Wartość brutto wykonania projektu 14.760,00

Zadanie zakończone, do dalszej realizacji po zabezpieczeniu środków.

37) Budowa oświetlenia drogowego w miejscowości Barczewko – Fundusz Sołecki 2021r.

W zakresie wykonania projektowanej szafki oświetleniowej „SO” z zegarem astronomicznym, 3-obwodowa typu SOU-3 bez układu pomiarowego w obudowie z tworzywa termoutwardzalnego z fundamentem prefabrykowanym oraz z okablowaniem do słupa nr 1 kablem YAKY 4x25 długości ok. 13 m z montażem fundamentu pod słup. Wartość brutto wykonanych robót wynosi brutto: 7.440,00 zł

Zadanie zakończone do dalszej realizacji po zabezpieczeniu środków.

38) Opracowanie dokumentacji projektowo-kosztorysowej polegającej na przebudowie utwardzenia i odwodnienia terenu Szkoły Podstawowej nr 1 w Barczewie wraz z zagospodarowaniem terenu dz. nr 78 obr. 2 m. Barczewo. Wykonawca złożył dokumentację, która nie posiadała pozwolenia na budowę lub zgłoszenia, dokumentacja została zwrócona do uzupełnienia i złożenia w Starostwie Powiatowym w Olsztynie w celu wydania pozwolenia na budowę lub zgłoszenia.

39) Budowa oświetlenia ulicznego ul. Prostej w Barczewie. W zakresie montażu opraw oświetleniowych uliczne typ. LED 55W szt. 15, stalowych słupów oświetleniowe 7 m. szt.15 i obwodu oświetleniowego kablem YDY 3x1,5 mm² m. 569. Wartość brutto wykonanych robót wynosi brutto: brutto 80.000,00 zł.

Zadanie zakończone.

40) Modernizacja pomieszczeń w remizie OSP w Barczewie – Pralnica. W zakresie wykonania wewnętrznej instalacji wodociągowej Dn 20 długości ok. 6 mb. i punktem czerpalnym do pralnicy, wykonanie odpływu długości ok. 2 m z pralnicy do studzienki chłonnej z pompą odprowadzającą ścieki do głównej kanalizacji sanitarnej. Zakup, dostawa i montaż profesjonalnej pralnicy wyposażonej w dozowniki 4 płynów do ubrań specjalnych.

Wartość brutto wykonanych robót wynosi brutto 24 046,50 zł.

Zadanie zakończone

41) Utwardzenie części powierzchni działki na działkach nr 208/12; obręb Radosty gm. Barczewo, pod kontener gospodarczy. W zakresie wykonania nawierzchni z kostki brukowej betonowej gr. 6 cm w ilości 30 m² oraz wykonania stóp fundamentowych o średnicy min. 30 cm, w ilości 15 szt.

Wartość wykonanych robót 11.000,00 zł.

Zadanie zakończone.

42) Zakup i montaż kontenera gospodarczego na potrzeby sołectwa Radosty

W zakresie: zakupu, dostawy i montażu zestawu kontenerowego modułowego o powierzchni min. 58 m². Wartość brutto wykonanych robót wynosi brutto 135.915,00 zł

Etap zakupu i posadowienia kontenera gospodarczego zakończony. Obecnie trwają procedury uzgodnień warunków na wykonanie przyłącza energetycznego, zakupu i montażu szczelnego zbiornika na ścieki bytowe wraz z przyłącza wodociągowo-kanalizacyjnego.

43) Doświetlenie dwóch przejść dla pieszych ulicy Wojska Polskiego i ul. Harcerskiej oraz ul. Wojska Polskiego i Osiedla Słonecznego z podziałem na dwa zadania w formule zaprojektuj i wybuduj.

Koszty robót budowlanych wraz z opracowaniem projektu brutto 56 826,00

Zadanie zakończone, Wykonawca oczekuje na podłączenie instalacji do sieci przez ENERGA OŚWIETLENIE.

3. Informacja dotycząca współdziałania Gminy w ramach związków komunalnych, porozumień międzygminnych, stowarzyszeń i innych form współdziałania oraz efektów tej współpracy.

Projekty realizowane w ramach Zintegrowanych Inwestycji Terytorialnych			
I.p.	Tytuł projektu	Wartość projektu	Wartość dofinansowania
1	Budowa ciągu pieszo – rowerowego z miejscowości Zalesie do miasta Barczewo (etap II)	854 117,65	7260,00

4. Informacja dotycząca dróg z podziałem na zarządców, stanu ich utrzymania, planowanych remontów i modernizacji dróg

1. Drogi przebiegające przez teren miasta i gminy Barczewo, długość dróg, zarządcy dróg:
- drogi krajowe – **21,522 km** - Generalna Dyrekcja Dróg Krajowych i Autostrad Oddział w Olsztynie
 - drogi wojewódzkie – **10,909 km** - Zarząd Dróg Wojewódzkich w Olsztynie
 - drogi powiatowe – **133,50 km** - Powiatowa Służba Drogowa w Olsztynie
 - drogi gminne – o nawierzchni utwardzonej **16,18 km** oraz o nawierzchni nieutwardzonej **92,72 km** – Gmina Barczewo.

W 2021 roku prowadzono bieżące utrzymanie dróg gminnych na terenie miasta i gminy Barczewo:

- letnie i zimowe utrzymanie dróg (oczyszczanie, akcja zimowa),
- remonty cząstkowe nawierzchni bitumicznych,
- profilowanie, remonty oraz utwardzenie dróg gruntowych.
- wymiana i naprawa oznakowania pionowego i poziomego,
- bieżące utrzymanie i naprawa urządzeń odwadniających (przepusty drogowe, rowy przydrożne).

Realizacja zadań inwestycyjnych:

W 2021 roku zrealizowano nw. zadania inwestycyjne:

1. Przebudowa skrzyżowania ul. Miętowej w Nikielkowie. Wykonano nawierzchnię z kostki betonowej na powierzchni 208,00 m². Całkowita wartość inwestycji: 85 950,00 zł.
2. Przebudowa drogi i budowa chodnika w m. Ruszajny. Wykonano 208,00 mb nowej nawierzchni bitumicznej oraz 546,25 m² chodnika wraz ze zjazdami z kostki betonowej. Wartość inwestycji: 256 149,43 zł.
2. Przebudowa drogi wewnętrznej w m. Radosty IV etap. Wykonano nawierzchnię jezdni z kostki betonowej gr. 8,00 cm – 500,00 m² oraz chodnik wraz ze zjazdami na powierzchni 129,00 m². Wartość inwestycji: 360 505,05 zł.
3. Przebudowa ul. Wojska Polskiego w Barczewie. Wykonano dwuwarstwową nową nawierzchnię bitumiczną na powierzchni 3986,00 m². Wartość inwestycji: 393 146,84 zł.
5. Przebudowa ul. Szczepańskiego w Barczewie str. prawa. Wykonano 1245,00 m² nawierzchni jezdni i 454,00 m² nawierzchni chodnika kostki betonowej. Wartość inwestycji: 414 232,45 zł.
6. Przebudowa ul. Kościuszki w Barczewie. Wykonano nową dwuwarstwową nawierzchnię bitumiczną jezdni na powierzchni 1 820,00 m². Wartość inwestycji: 162 907,35 zł.
7. Przebudowa drogi gminnej w m. Tumiany (**dofinansowanie z FDS**). Wykonano nawierzchnię bitumiczną na powierzchni - 4 337,00 m² wraz z utwardzonymi poboczami z kruszywa łamanego.
8. Rozbudowa przejścia dla pieszych Nr 1 i Nr 2 w rejonie skrzyżowania ul. Wojska Polskiego i Osiedla Słonecznego w Barczewie oraz w rejonie skrzyżowania ul. Wojska Polskiego i ul. Harcerskiej w Barczewie w ramach zadania „Bezpieczny pieszy w Barczewie”. Zadanie dofinansowane w wysokości 80% z Rządowego Funduszu Rozwoju Dróg. Inwestycja obejmowała wykonanie doświetlenia 2 przejść dla pieszych, montaż znaków drogowych, wykonanie systemu informacji fakturowej. Wartość inwestycji: 68 849,08 zł.
9. W trakcie realizacji jest II etap budowy ciągu pieszo-rowerowego z miejscowości

Zalesie do m. Barczewo – (ul. Warmińska). Zadanie obejmuje wykonanie nowej nawierzchni bitumicznej ul. Warmińskiej i pętli autobusowej w Barczewie oraz montaż nowych opraw oświetleniowych przy ul. Warmińskiej, Armii Krajowej i ul. Nowowiejskiego, montaż latarni solarnych przy ciągu pieszo-rowerowym Barczewo-Zalesie. Wartość inwestycji: 598 639,72 zł.

10. W trakcie realizacji jest przebudowa ul. Wiejskiej i Zielonej w Barczewie. Wartość inwestycji 800 496,30 zł.

11. Również w trakcie realizacji jest budowa ul. Dębowej w Nikielkowie wraz z budową kanalizacji sanitarnej. Wartość inwestycji: 729 634,12 zł.

12. Wykonano projekty budowlane na przebudowę ulicy na Osiedlu Zielone Wzgórze, przebudowę ul. Kraszewskiego w Barczewie, Norwida i przebudowę odcinka drogi gminnej i wewnętrznej w miejscowości Ruszajny.

5. Informacja dotycząca ładu przestrzennego obejmująca: Studium uwarunkowań i kierunków przestrzennego zagospodarowania i miejscowego planu zagospodarowania przestrzennego, w tym stopień pokrycia obszaru Gminy miejscowym planem zagospodarowania przestrzennego

1. STUDIUM UWARUNKOWAŃ I KIERUNKÓW ZAGOSPODAROWANIA MIASTA I GMINY BARCZEWO

W związku z podjętą Radę Miejską w Barczewie uchwałą XIII(129) 2019 z dnia 24 października 2019 r. w sprawie przystąpienia do sporządzenia zmiany studium uwarunkowań i kierunków zagospodarowania przestrzennego miasta i gminy Barczewo, w roku 2021 przeprowadzono procedurę zbierania wniosków dotyczących zmiany Studium, przygotowywany został również projekt Studium, a także dokumenty niezbędne do zaopiniowania przez Gminną Komisję Urbanistyczną. W marcu 2021 roku odbyło się spotkanie ww. Komisji, podczas którego szczegółowo omówiony został projekt studium. W dokumencie wprowadzone zostały zmiany wskazane przez Komisję, następnie projekt nowego studium został wysłany do opiniowania i uzgodnień.

Następnie projekt studium został wyłożony do publicznego wglądu w dniach od 15 listopada 2021r. do 6 grudnia 2021r. W dniu 6 grudnia 2021 r. odbyła się dyskusja publiczna. Od 7 grudnia do 28 grudnia 2021r. wyznaczono termin składania uwag.

2. MIEJSCOWE PLANY ZAGOSPODAROWANIA PRZESTRZENNEGO

Obecnie na terenie miasta i gminy Barczewo (stan na koniec 2021 r.) obowiązują 23 miejscowe plany zagospodarowania przestrzennego. Pokrycie Gminy tymi planami wynosi 4235,1827 ha, co stanowi 13,27% jej całkowitej powierzchni.

6. Informacja dotycząca realizacji Programu opieki nad zabytkami

1. Założenia programowe Gminnego programu opieki nad zabytkami Gminy Barczewo

Gminny Program Opieki nad Zabytkami dla gminy Barczewo formułuje szereg długofalowych celów działań samorządu w zakresie opieki nad zabytkami gminnymi. Wyznaczone kierunki i zadania powstały w oparciu o konsultacje z władzami gminy i uwzględniają specyfikę dziejów gminy, charakter jej dziedzictwa kulturowego oraz są zgodne z celami wyznaczonymi w ustawie o ochronie zabytków i opiece nad zabytkami.

W związku z dużą atrakcyjnością turystyczną terenów gminy Barczewo, w celu jak największej przydatności niniejszego dokumentu dla potrzeb rozwoju turystyki w wymienionych tu założeniach postawiono przede wszystkim na realność poszczególnych działań i uwzględniono wyznaczone wcześniej kierunki rozwoju gminy. Dzięki temu istnieją możliwości realizacji poniższych priorytetów w najbliższym horyzoncie czasowym.

CEL GŁÓWNY 1-BUDOWANIE MARKI NA ARENIE KRAJOWEJ I MIĘDZYNARODOWEJ W OPARCIU O BOGACTWO DZIEDZICTWA KULTUROWEGO

Cel szczegółowy 1.1 Rozwój produktów turystycznych opartych na walorach dziedzictwa kulturowego

- Rozwijanie istniejących produktów turystycznych opartych na szlakach turystycznych, kulturowych lub ścieżkach edukacyjnych
- Organizacja lub kontynuacja organizacji imprez masowych, związanych z lokalnym zasobem zabytkowym i kulturalnym

- Organizacja imprez lokalnego zasięgu, przybliżających mieszkańcom gminy i regionu wartości historyczne gminy
- Postawienie na innowacyjność projektów w celu wyróżnienia się spośród miast konkurencyjnych

Cel szczegółowy 1.2 Wykorzystanie Internetu i multimediów w celu nowoczesnej promocji walorów zabytkowych

- Dbanie o aktualizację strony Gminy, przy zachowaniu odpowiedniej czytelności przekazu
- Kontynuacja komunikacji internetowej poprzez korzystanie z serwisów Facebook i innych form interakcji

Cel szczegółowy 1.3 Wzrost popularności wśród turystów z zagranicy

- Utrzymywanie jak najwyższej jakości obsługi turysty zagranicznego w punktach informacji turystycznej

Cel szczegółowy 1.4 Promocja na forum krajowym i zagranicznym

- Walory zabytkowe i kulturowe jednym z podstawowych elementów strategii promocji gminy na różnego rodzaju targach, sympozjach i konferencjach
- Uzyskanie wiodącej roli w realizacji wspólnych działań marketingowych dla całego regionu, mających na celu kreację nowych produktów, wykorzystujących potencjał powiatu i okolicznych miejscowości
- Nawiązywanie współpracy w zakresie dobrych praktyk w ramach partnerstwa zagranicznego
- Współpraca z mediami, zarówno tradycyjnymi, jak i internetowymi

Cel szczegółowy 1.5 Wykorzystanie uczestnictwa w międzynarodowej sieci miast Cittaslow

- Realizacja postulatów „slow city”, wpływających na poprawę atrakcyjności turystycznej Barczewa
- Uczestnictwo w wymianie dobrych praktyk pomiędzy członkami sieci Cittaslow w zakresie rewaloryzacji obiektów zabytkowych
- Promocja Barczewa na regularnie organizowanych przez Cittaslow sympozjach, konferencjach, targach itp.

CEL GŁÓWNY 2-DBAŁOŚĆ O ZACHOWANIE ISTNIEJĄCYCH WALORÓW ZABYTKOWYCH

Cel szczegółowy 2.1 Organizacja zasad wsparcia dla rewaloryzacji obiektów zabytkowych

- Przeznaczanie środków finansowych z budżetu gminy na najcenniejsze obiekty

zabytkowe

- Współpraca z Wojewódzkim Urzędem Ochrony Zabytków przy identyfikacji celów

Cel szczegółowy 2.2 Odpowiednia ekspozycja i promocja najcenniejszych obiektów

- Publikowanie folderów, ulotek oraz innych materiałów przybliżających zasoby historyczne gminy mieszkańcom i turystom

Cel szczegółowy 2.3 Dbłość o ład przestrzenny i krajobraz kulturowy w gminie

- Ścisłe powiązanie działań przy obiektach zabytkowych z dokumentami planistycznymi gminy,
- Bieżąca pielęgnacja cmentarzy, miejsc kultu i miejsc pamięci
- Rozszerzanie zasobu dziedzictwa kulturowego gminy, m.in. poprzez regularną aktualizację Gminnej Ewidencji Zabytków,

Cel szczegółowy 2.4 Określanie warunków współpracy z właścicielami obiektów zabytkowych

- Przekazywanie właścicielom i dysponentom obiektów zabytkowych informacji o możliwościach pozyskiwania dodatkowego wsparcia finansowego (zwłaszcza z funduszy europejskich)

Cel szczegółowy 2.5 Edukacja społeczeństwa w zakresie zachowania dziedzictwa kulturowego

- Wspieranie działalności organizacji pozarządowych związanych z historią i kulturą, placówek muzealnych, galerii, bibliotek oraz innych instytucji kultury
- Organizacja spotkań, mających na celu upowszechnienie wiedzy na temat lokalnego dziedzictwa kulturowego
- Wprowadzenie do systemu edukacji szkolnej i przedszkolnej elementów dotyczących ochrony dziedzictwa kulturowego swojego regionu
- Obejmowanie przez Władze patronatem honorowym działań społecznych, których dochód przeznaczony jest na potrzeby ochrony dziedzictwa kulturowego (zbiórki, akcje społeczne, loterie i inne)

Główne założenia planu rewitalizacji jest poprawa warunków rozwoju obszarów zdegradowanych w wymiarze przestrzennym, społecznym, kulturowym i gospodarczym oraz wyprowadzenia ze stanu kryzysowego danego obszaru, obejmującego interwencję w sferach: społecznej, gospodarczej, przestrzennej oraz kulturowej.

Poprawa stanu zabytków:

Udzielanie dotacji na prowadzenie remontów i prac konserwatorskich w obiektach wpisanych do rejestru zabytków do wysokości środków zabezpieczonych w budżecie na podstawie uchwały Rady Miejskiej.

Na podstawie Uchwały nr XXVI(246)2020 Rady Miejskiej w Barczewie z dnia 26 listopada 2020 r. oraz Uchwały XXXVIII/353/2021 z dnia 28 października 2021 r. w sprawie określenia zasad udzielania dotacji na sfinansowanie prac konserwatorskich, restauratorskich lub robót budowlanych przy zabytku wpisanym do rejestru zabytków udzielono następujących dotacji:

Lp.	Nazwa wnioskodawcy Nazwa Zadania	Kwota udzielonej dotacji	Rok udzielenia dotacji
1	Dom Zakonny w Barczewie Prowincji św. Franciszka z Asyżu Zakonu Braci Mniejszych - Franciszkanów w Polsce Plac Stefana Batorego 1A, 11-010 Barczewo Prace konserwatorskie polegające na remoncie zejścia do krypty grobowej w prezbiterium kościoła p.w. św. Andrzeja Apostoła w Barczewie	10 000,00 zł	2021 r.

Dodatkowo w budżecie na rok 2022 zabezpieczono kwotę 10.000zł na finansowanie lub dofinansowanie prac remontowych i konserwatorskich obiektów zabytkowych na terenie gminy Barczewo. Dotacja będzie przyznawana przez Radę Miejską w Barczewie zgodnie z zasadami przyjętymi w uchwale.

7. Informacja dotycząca gminnego lub lokalnego programu rewitalizacji (obszary rewitalizacji i kierunki działań)

W Gminie Barczewo funkcjonuje **Lokalny Program Rewitalizacji gminy Barczewo w ramach Ponadlokalnego programu rewitalizacji sieci miast Cittaslow Województwa Warmińsko-Mazurskiego**. Jednakże w grudniu 2023 roku wygasają z mocy ustawy lokalne programy rewitalizacji. Po tej dacie będzie można uchylać i stosować wyłącznie Gminne Programy Rewitalizacji. Jednocześnie, podstawą do wnioskowania o środki zewnętrzne (w tym z programu Fundusze Europejskie Dla Warmii i Mazur na lata 2021-2027) niezbędne jest posiadanie GPR.

W związku z tym niezbędne jest przygotowanie w roku 2022 stosownego dokumentu, aby bez przeszkód realizować przedsięwzięcia rewitalizacyjne na terenie gminy.

8. Budżet Obywatelski

W odpowiedzi na zaproszenie do składania propozycji projektów do realizacji w ramach Budżetu Obywatelskiego jako części budżetu Gminy Barczewo na 2021 rok zostało zgłoszonych 15 projektów: 1 projekt na Osiedle Domków Jednorodzinnych, 3 projekty na Osiedle Stare Miasto, 7 projektów na Osiedle Nowe Miasto oraz 4 na projekt ogólnomiejski.

Ww. projekty zostały poddane weryfikacji formalno – merytorycznej, w wyniku której odrzucone zostały następujące projekty:

Projekty ogólnomiejskie

L.p.	Nazwa projektu	Kwota	Wnioskodawca
1.	Zakrętkowe serduszko pomocy	11 000,00 zł	Dominika Kacperska
2.	Czyste powietrze dla Barczewa – zakup drona do kontroli stanu spalin kominowych	38 000,00 zł	Krzysztof Kacprowicz

Projekty osiedlowe - Osiedle Nowe Miasto

L.p.	Nazwa projektu	Kwota	Wnioskodawca
1.	Eco mobilność w mieście Barczewo – System rowerów miejskich w Barczewie	70 000,00 zł	Krzysztof Trąbiński
2.	Przebudowa muru na całej długości od Biedronki do Wojska Polskiego 3	70 000,00 zł	Urszula Prządka
3.	Doprowadzenie targowiska przy ul. Wojska Polskiego w Barczewie do stanu kulturalnego użytkowania wraz z oświetleniem	70 000,00 zł	Urszula Prządka
4.	Sterylizacja i opieka weterynaryjna kotów	10 000,00 zł	Wiesława Jaworska
7.	Plac Zabaw przy SP1	70 000,00 zł	Kamila Lisowska

Projekty osiedlowe - Osiedle Stare Miasto

L.p.	Nazwa projektu	Kwota	Wnioskodawca
1.	Rozbudowa parkingu przy Szkole	70 000,00 zł	Mateusz Paczkowski

	Podstawowej nr 3 w Barczewie		
3.	Przestrzeń miejska jako lekcja historii i kultury lokalnej – tablice historyczne miasta Barczewa	70 000,00 zł	Krzysztof Trąbiński

Zgodnie z zapisem § 6 ustęp 2 *Zasad Budżetu Obywatelskiego dla Miasta Barczewa na rok 2021 (załącznik do Uchwały nr XX(208)2020 Rady Miejskiej w Barczewie z dnia 8 maja 2020 r.)* „Jeżeli po przeprowadzeniu weryfikacji, o której mowa w § 5, na listę projektów podlegających konsultacjom zakwalifikuje się tylko jeden projekt lub większa liczba projektów o łącznej szacunkowej wartości nie przekraczającej kwoty Budżetu Obywatelskiego przeznaczonej na projekty zlokalizowane na terenie Miasta Barczewa w danym roku, nie przeprowadza się głosowania w sprawie wyboru do realizacji tych projektów.”

W przypadku Osiedla Stare Miasto oraz Osiedla Domków Jednorodzinnych na listę projektów podlegających konsultacjom zakwalifikowano tylko po jednym projekcie. Z uwagi na fakt, iż były to jedyne i spełniające wszelkie kryteria projekty w ramach danych kategorii zostały one wybrane do realizacji i nie podlegały procedurze głosowania, tj.:

- 1. *Ogrodzenie i rozbudowa placu zabaw „Zielone Grodzisko” (Osiedle Stare Miasto), kwota 70 000,00 zł.***
- 2. *Miniboisko do koszykówki na placu zabaw przy ul. Lipowej w Barczewie (Osiedle Domków Jednorodzinnych), kwota 70 000,00 zł.***

Zatem konsultacjom w ramach Budżetu Obywatelskiego na 2021 rok zostały poddane następujące projekty:

Projekty ogólnomiejskie

L.p.	Nazwa projektu	Kwota	Wnioskodawca
1.	System monitoringu jakości powietrza	28 400,00 zł	Astrid Gėdas
2.	Modernizacja Placu Zabaw przy SP1 w Barczewie	38 000,00 zł	Kamila Lisowska

Projekty osiedlowe - Osiedle Nowe Miasto

L.p.	Nazwa projektu	Kwota	Wnioskodawca
1.	Przebudowa nawierzchni przy ul. Wojska Polskiego 16-18	70 000,00 zł	Adam Dowgiatło
2.	Inteligentna ławeczka	37 670,00 zł	Sebastian Białeccki

W ramach VI edycji Budżetu Obywatelskiego dla Miasta Barczewo na rok 2021 na projekty w ramach Budżetu Obywatelskiego dla Miasta Barczewa na rok 2021 oddano łącznie 639 ważnych głosów oddanych elektronicznie.

Zgodnie z zapisem § 1 ustęp 3 Zarządzenia nr 0050.247.2020 Burmistrza Barczewa z dnia 22 października 2020 r. w sprawie ustalenia wyłącznie elektronicznej formy głosowania w ramach konsultacji Budżetu Obywatelskiego dla Miasta Barczewa na rok 2021 „Głosowanie odbywa się wyłącznie elektronicznie za pośrednictwem strony internetowej www.konsultacje.barczewo.pl.”

Ostatecznie do realizacji w ramach Budżetu Obywatelskiego na 2021 rok przyjęto poniższe projekty:

I. Projekt ogólnomiejski

- **Najwięcej ważnych głosów (245) oddano na projekt ogólnomiejski pn. *Modernizacja placu zabaw przy SP1 w Barczewie*, kwota 38 000,00 zł.**

II. Projekty osiedlowe

- ***Przebudowa nawierzchni przy ul. Wojska Polskiego 16-18 (Osiedle Nowe Miasto)* – na projekt oddano 179 ważnych głosów, kwota 70 000,00 zł.**
- ***Ogrodzenie i rozbudowa placu zabaw „Zielone Grodzisko” (Osiedle Stare Miasto)*, kwota 70 000,00 zł – projekt nie podlegał głosowaniu.**
- ***Miniboisko do koszykówki na placu zabaw przy ul. Lipowej w Barczewie (Osiedle Domków Jednorodzinnych)*, kwota 70 000,00 zł – projekt nie podlegał głosowaniu.**

9. FUNDUSZ SOŁECKI

Gmina Barczewo w funduszu sołeckim w 2021 r. na wykonanie przedsięwzięć służących poprawie warunków życia mieszkańców przeznaczyła kwotę **727 164,26 zł**. Przyznane środki finansowe 32 sołectwa gminy Barczewo mogły przeznaczyć na realizację zadań, które będą służyły lokalnej społeczności.

W roku 2021 sołectwa Gminy Barczewo zrealizowały swoje zadania na łączną kwotę **720 171,54 zł** co stanowi **99,04 %** w stosunku do kwoty zabezpieczonej w budżecie funduszu sołeckiego (tabela nr 2). Niewydatkowana kwota **6 992,70 zł** stanowi różnicę pomiędzy założonymi wydatkami, a faktycznie wydatkowanymi kwotami.

Z zaplanowanych zadań inwestycyjnych oraz innych związanych z urządzeniem i zagospodarowaniem przestrzeni publicznej, sołectwa przeznaczyły łączną kwotę **549 155 zł**, co stanowiło **75,52 %** całej kwoty funduszu sołeckiego na 2021 r. Pozostałe środki wydatkowano w większości na działalność kulturalno-oświatową dla wzmocnienia integracji społecznej. Szczegółowy sposób wydatkowania funduszu sołeckiego przedstawiają poniższe tabele.

Tab.1 Zestawienie finansowe realizacji Funduszy Sołeckich w 2021r.

	Fundusz Sołecki na rok 2021	Zadania inwestycyjne oraz związane z urządzeniem przestrzeni publicznej
Kwota przyznana do realizacji Funduszy Sołeckich	727 164,26 zł	549 155 zł
Wydatkowana kwota Funduszy Sołeckich	720 171,54 zł	542 672 zł
Wydatkowano (%)	99,04 %	98,82 %

Tab.2. Wydatkowanie funduszy sołeckich w 2021r.

Lp.	Sołectwo	Kwota do realizacji	Wydatkowano (zł)	Wykonano (%)	Pozostała kwota (zł)	Czy wykonano wszystkie zadania?
1	Barczewko	35 700,85	35 112,43	98,4	588,42	TAK
2	Bark	11 463,00	11 459,73	99,9	3,27	TAK
3	Bartoły Wielkie	20 915,17	20 885,11	99,9	30,06	TAK
4	Biedowo	14 177,4	13 776,00	97,2	401,4	TAK
5	Bogdany	12 305,80	12 284,80	99,8	21	TAK
6	Jedzbark	20 494,06	20 484,90	99,9	9,16	TAK
7	Kaplityny	22 973,94	22 950,84	99,9	23,1	TAK
8	Kierzliny	15 253,57	15 152,30	99,3	101,27	TAK
9	Kromerowo	15 861,84	15 466,40	97,5	395,44	TAK
10	Kronowo	31 489,74	31 489,44	99,9	0,3	TAK
11	Krupoliny	15 440,73	15 349,02	99,4	91,71	TAK
12	Lamkowo	29 805,29	29 634,49	99,4	170,8	TAK
13	Leszno	15 908,63	15 306,42	96,2	602,21	TAK

14	Łapka	13 990,24	13 988,36	99,9	1,88	TAK
15	Łęgajny	46 790,10	46 748,29	99,9	41,81	TAK
16	Maruny	16 610,49	16 244,49	97,8	366	TAK
17	Mokiny	14 738,88	14 737,95	99,9	0,93	TAK
18	Niedźwiedź	18 669,25	18 440,49	98,8	228,76	TAK
19	Nikielkowo	40 005,54	40 005,36	99,9	0,18	TAK
20	Odryty	18 482,00	18 472,09	99,9	9,91	TAK
21	Radosty	17 639,87	17 620,50	99,9	19,37	TAK
22	Ramsowo	28 682,33	28 668,56	99,95	13,77	TAK
23	Ramsówko	14 224,19	14 221,95	99,98	2,24	TAK
24	Ruszajny	37 619,24	35 418,81	94,2	2200,43	TAK
25	Skajboty	20 026,16	20 005,09	99,9	21,07	TAK
26	Stare Włóki	17 078,39	16 964,02	99,3	114,37	TAK
27	Szynowo	20 868,38	20 792,32	99,6	76,06	TAK
28	Tumiany	16 095,79	15 793,63	98,1	302,16	TAK
29	Wipsowo	43 327,63	42 213,48	97,4	1114,15	TAK
30	Wójtowo	46 790,10	46 788,39	99,9	1,71	TAK
31	Wróćnikowo	19 932,58	19 892,80	99,8	39,78	TAK
32	Zalesie	138 03,08	13 803,08	100	0	TAK
RAZEM		727 164,26	720 171,54	99,0	6992,72	

Tab.3. Zestawienie zrealizowanych zadań inwestycyjnych oraz zadań związanych z urządzeniem i zagospodarowaniem przestrzeni publicznej, wskazane w budżecie na 2021 rok.

L.p	Nazwa zadania	Środki zabezpieczone w budżecie (w zł)	Środki wydatkowane	Wykonano %	Pozostałe środki do wydatkowania	Uwagi
BARCZEWKO						
1	Zakup usługi wykonania i montażu tablic informacyjnych z numerami budynków	14 514	14 513,80	100,0	0,20	
2	Zakup traktorka do koszenia trawy	10 000	9 999	99,99	1,00	
3	Budowa oświetlenia	8 386,11	7 940	94,7	446,11	
BARK						
1	Instalacja dwóch lamp solarnych	9 000	8 199,73	91,1	800,27	
BARTOŁTY WIELKIE						
1	Realizacja kolejnych etapów oświetlenia drogi	10 000	10 000	100	0,00	
2	Ułożenie płyt drogowych	5 158,68	5 158,62		0,06	
3	Doposażenie placu zabaw – zakup urządzenia huśtawka ważka pojedyncza	1490	1460	98,0	30,00	
BIEDOWO						
1	Naprawa drogi gminnej z Biedowa do Marun, położonej na działkach nr 373, 302 i 232	14177,40	13776,00	97,2	401,40	
BOGDANY						
1	Zakup usług brukarskich i ziemnych na placu wiejskim	9 000	8 979	99,8	21,00	
JEDZBARK						

1	Zakup płyt drogowych na drogi gminne we wsi Jedzbark	15 000	15 000	100	0,00	
KAPLITYNY						
1	Zakup i transport kruszywa na miejsce, gdzie jest dużo ubytków w drogach gminnych na terenie Sołectwa.- droga Kaplityny – Sapunki,- droga wewnętrzna nr 61,- droga gminna (żużłowa)215/2 w Kaplitynach Górnych,- droga gminna (koło byłej hydroforni).	4973,94	4973,94	100	0,00	
2	Zakup i montaż 1 drogowej lamp solarnych –LAMPA SOLARNA LATARNIA CAPRAL 2x42 LED – klasyczna, maszt o wysokości co najmniej 2,5 m, ze stali, malowana proszkowo z podkładem antykorozyjnym, podstawa kwadratowa umocowana na cementowym fundamencie, przy drodze gminnej (w okolicy starego mostku i byłej hydroforni).	5000	5000	100	0,00	
KIERZLINY						
1	Zakup ławek rekreacyjnych	2400	2395	99,8	5,00	
2	Zakup plandek do wypełnienia boków wiaty drewnianej	7100	7100	100	0,00	
KROMEROWO						
1	Doposażenie placu zabaw- zakup huśtawki	4500	4500	100	0,00	
2	Doposażenie siłowni	6861,84	6855	99,9	6,84	
KRONOWO						
1	Zakup sprzętu do siłowni zewnętrznej : twister, wahadło, orbitrek, wyciąg górny	10 000	9999,99	100	0,01	
2	Zakup tablic informacyjnych z numerami domów i kierunkiem w którym się znajdują	2540	2540	100	0,00	
3	Zakup i montaż tablicy ogłoszeniowej drewnianej wraz z montażem	1600	1600	100	0,00	
KRUPOLINY						
1	Niwelacja terenu	8 270	8 270	100	0,00	
2	Zakup urządzeń-przelotnia gimnastyczna	4500	4500	100	0,00	

3	zakup i rozplantowanie tłucznia	2230	2230	100	0,00	
LAMKOWO						
1	Zakup wiaty na Wiejski Plac Zabaw, działka nr 275/5	17 000	16 500	97,1	500,00	
2	Zakup piłkochwyłów – boisko CWKS Lamkowo działka nr 422	7 770,58	7 700	99,1	70,58	
3	Zakup bramki do gry w piłkę nożną CWKS Lamkowo działka nr 422	3002,69	3002,69	100	0,00	
LESZNO						
1	Zakup lampy solarnej	7139,63	6696,24	93,8	443,39	
2	Zakup urządzenia sportowego typu wioślarz	4169	3900	93,5	269,00	
3	Zakup lustra drogowego	500	500	100	0,00	
4	Remont drogi gminnej w miejscowości Leszno	2500	2500	100	0,00	
5	Wykonanie tablicy informacyjnej	600	599	99,8	1,00	
ŁAPKA						
1	Remont dróg gminnych w sołectwie Łapka	10490,24	10490,24	100	0,00	
2	Wykonanie tablic kierunkowych do posesji w sołectwie Łapka	3500	3498,12	99,9	1,88	
ŁĘGAJNY						
1	Rozbudowa oświetlenia ulicznego	37 000	37 000	100	0,00	
2	Zakup usługi wykonania oznakowania ulic w Łęgajnach	3500	3490	99,7	10,00	
MARUNY						
1	Wynajęcie koparko-ładowarki – niwelacja dróg gminnych	10 610,49	10 610,49	100	0,00	
MOKINY						

1	Wykonanie daszków nad witaczami	800	800	100	0,00	
2	Remont dachu nad sceną na placu zabaw	5000	4999,95	100,0	0,05	
NIKIELKOWO						
1	Dofinansowanie przebudowy skrzyżowania ulic Miętowa i Bazyliowa w Nikielkowie	20 000	20 000	100	0,00	
2	Wykonanie pełnego ogrodzenia działki nr 172/102	9 175,50	9 175,50	100	0,00	
3	Zakup lampy solarnej	4505,54	4499,86	99,9	5,68	
NIEDŹWIEDŹ						
1	Wykonanie tablic kierunkowych z numerami bloków i domów	2000	2000	100	0,00	
2	Wylanie posadzki w świetlicy wiejskiej	5500	5500	100	0,00	
ODRYTY						
1	Kupno maszyn na siłownię odwodzień	3500	3100	88,6	400,00	
2	Projekt świetlicy wiejskiej wraz z adaptacją	8262	8262	100	0,00	
3	Kupno dwóch lamp solarnych	1000	638	63,8	362,00	
4	Montaż tablicy historycznej w miejscowości Klucznik	2500	2500	100	0,00	
5	Kupno kosi spalinowej	1500	1500	100	0,00	
RADOSTY						
1	Utwardzenie części powierzchni działki na działce 208/12,211/2	11 000	11 000	100	0,00	
RAMSOWO						
1	Doposażenie placu zabaw w mini zjazd linowy	10000	9999,99	100,0	0,01	
2	Zakup materiałów do ogrodzenia placu zabaw	5000	4997,38	99,95	2,62	

3	Garaż blaszany	2000	2000	100	0,00	
RAMSÓWKO						
1	Zakup urządzeń zabawowych i siłowni zewnętrznej-	12 299	12 299	100	0,00	
RUSZAJNY						
1	Zakup solarnych lamp oświetleniowych	13 500	12 999,59	96,3	500,41	
2	Wykonanie projektu przebudowy drogi gminnej od drogi głównej do wiaduktu kolejowego	15 000	14 000	93,3	1 000,00	
3	Zakup tablicy ogłoszeniowej	1519,24	1519,24	100	0,00	
4	Wyganianie tablic kierunkowych z numerami domów	5300	5299,98	100,0	0,02	
SKAJBOTY						
1	Ułożenie kostki brukowej na miejscu postojowym wraz z niwelacją terenu pod kostką	15 000	14 981,40	99,9	18,60	
STARE WŁÓKI						
1	Zakup wiaty drewnianej 20m ² z montażem na dział. Nr 52/4 Próle	12 000	12 000	100	0,00	
SZYNOWO						
1	Kosiarka traktorek	12 000	12 000	100	0,00	
TUMIANY						
1	Zakup i montaż 2 lamp solarnych w Tumianach	8 500	8 199,73	96,5	300,27	
2	Dalsza rozbudowa oświetlenia w Kierzbuniu	4 000	4 000	100	0,00	

NIKIELKOWO						
1	Dofinansowanie przebudowy skrzyżowania ulic Miętowa i Bazylkowa w Nikielkowie	20 000	20 000	100	0,00	
2	Wykonanie pełnego ogrodzenia działki nr 172/102	9 175,50	9 175,50	100	0,00	
3	Zakup lampy solarnej	4505,54	4499,86	99,9	5,68	
NIEDŹWIEDŹ						
1	Wykonanie tablic kierunkowych z numerami bloków i domów	2000	2000	100	0,00	
2	Wylanie posadzki w świetlicy wiejskiej	5500	5500	100	0,00	
ODRYTY						
1	Kupno maszyn na siłownię odwodzieciel	3500	3100	88,6	400,00	
2	Projekt świetlicy wiejskiej wraz z adaptacją	8262	8262	100	0,00	
3	Kupno dwóch lamp solarnych	1000	638	63,8	362,00	
4	Montaż tablicy historycznej w miejscowości Klucznik	2500	2500	100	0,00	
5	Kupno kosy spalinowej	1500	1500	100	0,00	
RADOSTY						
1	Utwardzenie części powierzchni działki na działce 208/12,211/2	11 000	11 000	100	0,00	
RAMSOWO						
1	Doposażenie placu zabaw w mini zjazd linowy	10000	9999,99	100,0	0,01	
2	Zakup materiałów do ogrodzenia placu zabaw	5000	4997,38	99,95	2,62	
3	Garaż blaszany	2000	2000	100	0,00	
RAMSÓWKO						
1	Zakup urządzeń zabawowych i siłowni zewnętrznej-	12 299	12 299	100	0,00	
RUSZAJNY						
1	Zakup solarnych lamp oświetleniowych	13 500	12 999,59	96,3	500,41	
2	Wykonanie projektu przebudowy drogi gminnej od drogi głównej do wiaduktu kolejowego	15 000	14 000	93,3	1 000,00	
3	Zakup tablicy ogłoszeniowej	1519,24	1519,24	100	0,00	
4	Wyganianie tablic kierunkowych z numerami domów	5300	5299,98	100,0	0,02	
SKAJBOTY						
1	Ułożenie kostki brukowej na miejscu postojowym wraz z niwelacją terenu pod kostką	15 000	14 981,40	99,9	18,60	
STARE WŁÓKI						
1	Zakup wiaty drewnianej 20m ² z montażem na dział. Nr 52/4 Próle	12 000	12 000	100	0,00	
SZYNOWO						
1	Kosiarka traktorek	12 000	12 000	100	0,00	

TUMIANY						
1	Zakup i montaż 2 lamp solarnych w Tumianach	8 500	8 199,73	96,5	300,27	
2	Dalsza rozbudowa oświetlenia w Kierzbuniu	4 000	4 000	100	0,00	
WIPSOWO						
1	Remont drogi	21 427,63	20 557,25	95,9	870,38	
2	Budowa Oświetlenia ulicznego	10 000	9 983,97	99,8	16,03	
WÓJTOWO						
1	Wykonanie oświetlenia	12 300	12 300	100	0,00	
2	Wykonanie projektu ulicy Leszczykowej	13 696,05	13 696,05	100	0,00	
3	Zakup tablicy ogłoszeniowo informacyjnej	3690	3690	100	0,00	
WRÓCIKOWO						
1	Przygotowanie terenu działka nr 6/42 – niwelacja terenu wraz z ogrodzeniem	18 892,80	18 892,80	100	0,00	
ZALESIE						
1	Remont drogi z użyciem kruszywa mineralnego, droga prowadzi do posesji mieszkańców	13803,08	13803,08	100	0,00	
Razem		549 155	542 672	98,8	6 483,81	

10. WODOCIĄGI I KANALIZACJA

Realizacja polityk, programów i strategii

Zadania z zakresu zbiorowego zaopatrzenia w wodę i zbiorowego odprowadzania ścieków realizuje Spółka pod firmą Zakład Wodociągów i Kanalizacji Spółka z ograniczoną odpowiedzialnością z siedzibą w Barczewie przy ulicy Obrońców Warszawy 5.

Spółka realizowała Wieloletni Plan Rozwoju i Modernizacji Urządzeń wodociągowych i urządzeń kanalizacyjnych będących w posiadaniu Zakładu Wodociągów i Kanalizacji Sp. z o.o. w Barczewie na lata 2021 – 2027 przyjęty Uchwałą Nr XXX(281)2021 z dnia 25.02.2021 r. Rady Miejskiej w Barczewie.

Realizując zamierzenia rozwojowo-modernizacyjne urządzeń i sieci wod-kan znajdujących się w posiadaniu Spółki, ZWIK sukcesywnie inwestuje w posiadany majątek w celu ograniczenia kosztów eksploatacyjnych takich jak: energia elektryczna, produkcja wody surowej, sprzedaż wody uzdatnionej (bez strat przesyłowych) oraz w celu poprawy sprawności, żywotności i niezawodności posiadanych urządzeń i sieci. Z kolei dosprzętowanie Zakładu i pracowników w niezbędne narzędzia i sprzęt techniczny zwiększa komfort i jakość wykonywanych prac wod-kan.

Na kolejne lata zaplanowane są do realizacji inwestycje rozwojowe zgodnie z:

- „Programem wodociągownia Gminy Barczewo” przyjętym do realizacji przez Radę Miejską w Barczewie Uchwałą nr XII (92) 03 z dnia 18 sierpnia 2003 r.,
- „Programem Kanalizacji Sanitarnej dla Gminy Barczewo” przyjętym do realizacji przez Radę Miejską w Barczewie Uchwałą Nr XXV(159) 04 z dnia 30 sierpnia 2004 r.,
- miejscowymi planami zagospodarowania przestrzennego

zarówno w granicach aglomeracji olsztyńskiej jak i poza jej obszarem m.in. z dofinansowaniem z programów: PROW i POIiŚ.

Zaopatrzenie w wodę

Na terenie Miasta i Gminy Barczewo zlokalizowane są:

- stacje połączone systemem wodociągowym z ujęciem w Barczewie

- ujęcie wody i stacja uzdatniania wody przy ul. Zielonej w Barczewie jako ujęcie wodące z zatwierdzonymi zasobami 200 m³ /h;
 - ujęcie wody i stacja uzdatniania wody w Wipsowie;
 - ujęcie wody i stacja uzdatniania wody w Niedźwiedziu;
 - ujęcie wody i stacja uzdatniania wody w Ramsowie
- ujęcie wody i stacja uzdatniania wody w Barczewku - nie połączona ze zbiorczym systemem wodociągowym gminy Barczewo;
 - terenowe zbiorniki retencyjne, V=300m³ – 2 szt.;
 - terenowe stacje podwyższające ciśnienie wody – 3 szt.;
 - stacje hydroforowe przy ujęciach wody – 3 szt.;
 - sieci wodociągowe magistralne i rozdzielcze wraz z przyłączami wodociągowymi 344,1 km – w tym przyłącza 78,4 km
 - b) Ilość przyłączy do budynków – 3 524;
 - c) Ilość obsługiwanych odbiorców – 4 056;
 - d) Ilość osób korzystających z sieci wodociągowej – 17 097

Z eksploatacji, w wyniku działań rozwojowo-modernizacyjnych wyłączone zostały nieefektywne stacje uzdatniania wody:

- Szynowo – aktualne pozwolenie
- Kronówko – decyzja wygaszona w 2017 r.
- Kaplityny – decyzja wygaszona w 2017 r.
- Krupoliny – decyzja wygaszona w 2017 r.
- Dadaj – decyzja wygaszona w 2017 r.
- Maruny – decyzja wygaszona – 21 września 2021 r.
- Tęguty – decyzja wygaszona – 21 września 2021 r.

Liczba mieszkańców Gminy Barczewo korzystających z sieci wodociągowej [%] - 98,54

Odprowadzanie ścieków

Na terenie Miasta i Gminy Barczewo Spółka eksploatuje w zakresie infrastruktury sanitarnej:

- oczyszczalnia ścieków w Niedźwiedziu o przepustowości 50 m³/dobę;
- sieci kanalizacji sanitarnej wraz z przyłączami kanalizacyjnymi w tym kolektor K-8 dostarczający ścieki do urządzeń Przedsiębiorstwa Wodociągów i Kanalizacji w Olsztynie – 96,9 km
 - a) Ilość przyłączy do budynków – 1.467,
 - b) Ilość obsługiwanych dostawców ścieków – 1.761
- Przepompownie wyposażone w system monitorowania i zdalnego sterowania:
 - Barczewo, ul. Olsztyńska (centralna), ul. Gałczyńskiego,
 - Wróćkowo,
 - Ruszajny - Zatorze, PS-1, PS-2 i PS-3;
 - Łęgajny, ul. Akacyjowa (centralna), ul. Kasztanowa, ul. Topolowa, Nadleśnictwo Łęgajny;
 - Wójtowo, centralna P1, P2 i P3, ul. Klonowa 2A, ul. Sosnowa, Nowy Dom, ul. Agrestowa 42;
 - Kaplityny centralna P1 i pośrednia P2;
 - Barczewko centralna PG, P1, P2, P3.

Liczba mieszkańców Gminy Barczewo korzystających z sieci kanalizacyjnej [%] - 65,64

Aktywność projektowa i jej efekty

W ramach wspólnych środków gminy (wkład pieniędzy w wysokości 224 000 zł oraz aport w postaci projektu 22 000 zł), spółki oraz z funduszy zewnętrznych (PROW – kwota przyznanych środków – umowa z sierpnia 2021 - do 764 524 zł) zaplanowano i realizuje się budowę sieci wodociągowej Maruny – Biedowo – Dąbrówka Mała – Barczewko (L ≈ 5 778 mb),

która umożliwi m.in. zaopatrzenie w wodę mieszkańców Dąbrówki Małej oraz Biedowa.

Łączna wartość inwestycji na podstawie dwóch dokumentacji projektowych:

Całkowity koszt inwestycji netto – 1 234 500,00 zł

Całkowity koszt inwestycji brutto - 1 518 435,00 zł

Wnioskowana wartość dofinansowania – 764 524 zł (63,63%)

Z terminem realizacji do sierpnia 2022 r.

Działania z zakresu zaopatrzenia w wodę i oczyszczania ścieków, w tym realizacji zadań inwestycyjnych i remontowych wynikających z przyjętych programów i strategii, w tym z WPRiM, z różnych źródeł finansowania

1. Środki trwałe i leasingi:

L.p.	NAZWA INWESTYCJI	WYDATKI RAZEM NETTO	2021		wykonanie styczeń-grudzień	
			Środki ZWiK	Dofinansowanie / leasing/ kredyt	Środki ZWiK	Dofinansowanie / leasing/ kredyt
budżet spółki						
1.	Budowa sieci wodociągowej Ø 160 PE z przyłączami - odc. m. Barczewko – Biedowo – Maruny o szacunkowej długości 4 400 mb	700 000	350 000	0	Zaświadczenie o braku podstaw do wniesienia sprzeciwu wobec zgłoszenia na budowę z dnia 5.05.2021 r.	0
					61 078	0
2.	Wymiana wodomierzy/ nakładki GSM/radiowe	500 000	100 000	0	15 583	0
3.	Montaż zestawu hydroforowego na SUW Barczewko i zbiornika retencyjnego V = 300 m ³	500 000	0	0	0	0
4.	Uruchomienie ujęcia wody w Szynowie wraz ze zbiornikiem retencyjnym V = 150 m ³	35 000	0	0	0	0
5.	Budowa zbiorników retencyjnych SUW Barczewo 2 x V = 300 m ³	700 000	0	0	0	0
6.	Włączenie w system monitorowania dwóch hydroforni:	0			0	0
6.1.	Hydrofornia Wróćkowo	40 000	0	0	0	0
6.2.	Hydrofornia przy ul. Miłej w Barczewie	40 000	0	0	0	0
7.	Remonty i modernizacje istniejącej infrastruktury	350 000	50 000		125 972	0
8.	Zakup przyczepy do ciągnika	40 000	0	0	0	0
9.	Splata ciągnika rolniczego New Holland TD5.85 / Okresowe przeglądy	90 328	0	30 960		34 227
10.	Splata samochodu ciężarowego do 3,5 t – Opel Movano furgon załogowy 7 osobowy / zabudowa	85 738	0	23 927	10 410	23 880
11.	Splata samochodu ciężarowego do 3,5 t - Opel Movano furgon załogowy 6 osobowy	86 453	0	22 553		22 589
12.	Finansowanie inwestycji na podstawie wniosków osób ubiegających się o rozbudowę sieci wodno – kanalizacyjnych	350 000	50 000	0	1 328	0
13.	Gospodarka hydrantowa na terenie Gminy - wymiana, montaż i naprawa	385 000	55 000	0	5 000	0
14.	Pozostałe wyniki w trakcie prowadzonej działalności gospodarczej, m.in. modernizacja, wymiana i naprawa istniejących urządzeń i obiektów	350 000	50 000	0	220 184	0
15.	Modernizacja systemów komputerowych i środowiska sieciowego oraz systemu archiwizacji	30 000			20 974	
	razem	4 282 519	655 000	77 440	460 528	80 697
		ogółem	2021	732 440		

2. Wkład pieniężny i budżet spółki:

L.p.	NAZWA INWESTYCJI	WYDATKI RAZEM NETTO	2021		wykonanie styczeń-grudzień	
			Środki ZWiK	Dofinansowanie / leasing/ kredyt	Środki ZWiK	Dofinansowanie / leasing/ kredyt
wkłady pieniężne - plan 2021						
1.	wodociąg Biedowo - Dabrówka Mała	224 000	224 000	0	0	0
2.	wodociąg Wipsowo - cmentarz	60 000	60 000	0	0	0
3.	przebudowa kanalizacji sanitarnej w ul. Kościuszki w Barczewie	280 000	280 000	0	284 164	0
razem		564 000	564 000	0	0	0
ogółem			2021	564 000	284 164	0

łącznie na stan środków trwałych na dzień 31.12.2021 r. Spółka przyjęła infrastrukturę o wartości 706 768,87 zł

Inwestycje w trakcie realizacji z wkładów pieniężnych na podwyższenia kapitału spółki planowane do zakończenia w roku 2022:

L.p.	NAZWA INWESTYCJI	WYDATKI RAZEM NETTO	2022		wykonanie	
			Środki ZWiK	Dofinansowanie / leasing/ kredyt	Środki ZWiK	Dofinansowanie / leasing/ kredyt
wkłady pieniężne z lat poprzednich						
1.	kanalizacja tłoczna wraz z przepompownią PG1 w Nikielkowie	490 870	342 879	0	0	0
2.	kanalizacja sanitarna i deszczowa - domki jednorodzinne w Barczewie	309 130	259 309	0	0	0
wkłady pieniężne - plan 2022						
3.	wodociąg Biedowo - Dabrówka Mała	224 000	224 000	0	0	0
4.	wodociąg Wipsowo - cmentarz	60 000	60 000	0	2 088	0
razem		284 000	284 000	0	0	0
ogółem			2022	284 000	2 088	0

Głównym źródłem finansowania przedstawionych w planie na rok 2022 zadań inwestycyjno – modernizacyjnych będą środki finansowe Spółki:

- a) zysk z działalności bieżącej,
- b) odpisy amortyzacyjne,
- c) zwrot podatku VAT,

- d) wkłady pieniężne na podwyższenia kapitału spółki,
- e) kredyty krótkoterminowe,
- f) pożyczka z Narodowego Funduszu Ochrony Środowiska i Gospodarki Wodnej lub Wojewódzkiego Funduszu Ochrony Środowiska i Gospodarki Wodnej (w przypadku podpisania umowy o dofinansowanie z POIiŚ)
- g) dofinansowanie w przypadku ogłoszenia Programu Rozwoju Obszarów Wiejskich, a także w przypadku ogłoszenia z:
 - Regionalnego Programu Operacyjnego Warmia i Mazury,
 - Programu Operacyjnego Infrastruktura i Środowisko.

Informacja dotycząca współdziałania w ramach różnych form oraz efektów tej współpracy

Spółka uczestniczy w rozbudowie infrastruktury wodno-kanalizacyjnej przy udziale inwestorów prywatnych w ramach wzajemnych umów.

Spółka w roku 2021 odkupiła od inwestorów prywatnych i przyjęła na stan środków trwałych (w tym umowy z lat poprzednich) sieci wodociągowe o niżej wymienionym zakresie rzeczowym i zakończyła je odbiorami technicznymi:

— Sieć wodociągowa L= 1 860,00 mb;

W roku 2021 zawarto łącznie 17 umów na budowę sieci wod-kan z inwestorami prywatnymi o szacunkowej długości:

— Sieć wodociągowa L≈ 3045 mb;

— Sieć kanalizacji sanitarnej L≈ 485 mb

W okresie swojej działalności tj. od 2003 r. Spółka zawarła z inwestorami prywatnymi i przedsiębiorcami 269 umowy dotyczące budowy sieci wod-kan. W ramach tych umów przyjęła i odkupiła infrastrukturę o szacunkowej długości 55 km.

Wnioski i sugestie:

Planowane inwestycje do realizacji zgodnie z Wieloletnim Planem Rozwoju i Modernizacji Urzędzeń wodociągowych i urzędzeń kanalizacyjnych będących w posiadaniu Zakładu Wodociągów i Kanalizacji Sp. z o.o. w Barczewie na lata 2021 – 2027 przyjęty Uchwałą Nr XXX(281)2021 z dnia 25.02.2021 r. Rady Miejskiej w Barczewie:

L.p.	NAZWA INWESTYCJI	WYDATKI RAZEM NETTO	2022	
			Środki ZWiK	Dofinansowa nie / leasing/ kredyt
budżet spółki				
1	Budowa sieci wodociągowej Ø 160 PE z przyłączami odc. m. Barczewko – Biedowo – Maruny o szacunkowej długości 4 400 mb	700 000	350 000	0
2	Montaż zestawu hydroforowego na SUW Barczewko i zbiornika retencyjnego V = 300 m ³	500 000	0	0
3	Uruchomienie ujęcia wody w Szynowie wraz ze zbiornikiem retencyjnym V = 150 m ³	150 000	75 000	0
4	Budowa zbiorników retencyjnych SUW Barczewo 2 x V = 300 m ³	700 000	0	0
5	Włączenie w system monitorowania dwóch hydroforni:	0		
5.1.	Hydrofornia Wróćnikowo	40 000	0	0
5.2.	Hydrofornia przy ul. Miłej w Barczewie	40 000	0	0
6	Remonty i modernizacje istniejącej infrastruktury	350 000	50 000	
7	Zakup przyczepy do ciągnika	50 000	20 000	30 000
8	Zakup kamery do inspekcji TV	25 000	25 000	
9	Splata ciągnika rolniczego New Holland TD5.85 / Okresowe przeglądy	90 328	0	30 960
10	Splata samochodu ciężarowego do 3,5 t – Opel Movano furgon załogowy 7 osobowy / zabudowa	85 738	0	24 480
11	Splata samochodu ciężarowego do 3,5 t - Opel Movano furgon załogowy 6 osobowy	86 453	0	23 136
12	Finansowanie inwestycji na podstawie wniosków osób ubiegających się o rozbudowę sieci wodno – kanalizacyjnych	350 000	50 000	0
13	Gospodarka hydrantowa na terenie Gminy - wymiana, montaż i naprawa	385 000	55 000	0
14	Pozostałe wyniki w trakcie prowadzonej działalności gospodarczej, m.in. modernizacja, wymiana i naprawa istniejących urządzeń i obiektów, środki transportu	350 000	50 000	0
15	Gospodarka wodomierzowa na terenie Gminy	300 000	50 000	
16	Wykonanie inpekcji TV czynnej kanalizacji sanitarnej na terenie miasta Barczewo	25 000	25 000	
17	Modernizacja systemów komputerowych i środowiska sieciowego oraz systemu archiwizacji	30 000		
razem		4 257 519	750 000	108 576
		ogółem	2022	858 576

Inwestycje na podstawie planów gospodarczych w zakresie zwodociągowania i skanalizowania gminy Barczewo, o których mowa w pierwszej części pisma – zgodnie z wnioskami radnych, sołtysów i mieszkańców z lat poprzednich w zakresie budowy sieci wodociągowych na terenach kolonijnych gminy Barczewo:

L.p.	NAZWA INWESTYCJI	Szacunkowy zakres rzeczowy [mb]	Szacunkowa wartość zadania [tys. zł netto]
1.	Barczewo - Rejczuchy 7, 7a, 8, 9	2 440	517
2.	Mokiny - Sapuny 10, 12, 15 - Rejczuchy 7, 7a	2 500	530
3.	Bartoły Wielkie 45; 45a	570	100
4.	Łapka 10, 11, 12	1 700	288
5.	Jedzbark 45, 46, 47, 48	2 600	441
6.	Mokiny 24	1 110	192
7.	Lamkowo 98, 100, 109, 111, 114 - Lamkówko 1, 4, 10, 13	5 175	878
	razem	16 095	2 946

Szacowane koszty budowy ww. sieci wodociągowych ustalono na podstawie średnich cen za 1 mb sieci wodociągowej na terenie gminy Barczewo.

Ceny nie uwzględniają kosztów przeszkód terenowych, ewentualnych uzgodnień własnościowych, służebności przesyłu, odszkodowań oraz kosztów wymiany gruntu w drogach gminnych. Nie analizowano również czy na terenach planowanych do projektowania dostępne są mapy zasadnicze i czy zachodzi konieczność tworzenia map do celów projektowych oraz nie dokonano wizji lokalnej w terenie.

11. KOMUNIKACJA PUBLICZNA

W ramach funkcjonującej komunikacji miejskiej, w 2021 roku pasażerowie przewożeni byli na trasie Barczewo-Olsztyn dwoma liniami komunikacyjnymi tj. linią 114 i 124.

Trasy przejazdu zorganizowane zostały przez miejscowości Wójtowo i Nikielkowo w oparciu o skoordynowane rozkłady jazdy. W 2021 r. na podstawie zawartego w dniu 06.05.2019 r. Porozumienia i Aneksu nr 7 z dnia 30.11.2021 r. Gmina Barczewo zobowiązała się do przekazania Gminie Olsztyn kwotę brutto 1.777.134,70 zł za okres od 01.01.2021 do 31.12.2021 r. za wykonywanie przewozów w komunikacji miejskiej.

Sytuacja epidemiologiczna w kraju niestety odcisnęła swoje piętno na transporcie publicznym. Wielu przewoźników prywatnych zlikwidowało swoje trasy, z uwagi na ich nierentowność, co spowodowało, że takie miejscowości jak: Wipsowo, Ramsowo, Niedźwiedź, Jedzbark, Odryty, Kierzliny pozostały bez jakiegokolwiek transportu. Wychodząc naprzeciw prośbom i oczekiwaniom mieszkańców Gminy Barczewo w roku 2021 zostały podjęte działania zmierzające do zwiększenia dostępności usług transportowych poprzez organizację gminnego publicznego transportu zbiorowego. Pięć linii komunikacyjnych umożliwiłoby skomunikowanie większości miejscowości położonych na terenie gminy z miastem Barczewo, eliminując ich wykluczenie z dostępności do transportu publicznego.

12. GOSPODARKA KOMUNALNA I OCHRONA ŚRODOWISKA

OCHRONA ŚRODOWISKA

Realizowany jest na bieżąco *Program Ochrony Środowiska dla Miasta i Gminy Barczewo na lata 2021-2024 z perspektywą na lata 2025-2028*, który został opracowany w 2020 r.

W opracowanym programie zostały wyznaczone cele i zadania, które będą przyczyniać się do dalszej ochrony i sukcesywnej poprawy jakości środowiska, uwzględniając możliwości finansowe i organizacyjne poszczególnych jednostek.

W celu poprawy jakości powietrza, a tym samym zdrowia i bezpieczeństwa mieszkańców gminy, w roku 2021 został uruchomiony program pilotażowy polegający na dofinansowaniu kosztów związanych ze zmianą systemu ogrzewania na ogrzewanie proekologiczne. W ramach programu zabezpieczono w budżecie gminy kwotę 70.000 zł.

W wyniku ogłoszonego naboru wniosków udało się zawrzeć 18 umów z mieszkańcami gminy, na łączną kwotę 69.000 zł dotacji.

W roku 2022 planuje się rozszerzenie przedmiotowego programu o kolejne środki finansowe oraz o dodatkowe źródła ogrzewania, które podległyby dofinansowaniu, np. pompy ciepła. Przewiduje się zawarcie około 25 umów z mieszkańcami na łączną kwotę ok. 100.000 zł.

Realizowany jest *Program usuwania azbestu i wyrobów zawierających azbest z terenu Gminy Barczewo*. W budżecie gminy na ten cel corocznie zostają zabezpieczone środki finansowe w kwocie 30.000 zł. W przeciągu lat 2019-2021 z terenu gminy Barczewo udało się zutylizować łącznie ok 167,2 Mg odpadów zawierających azbest, wykorzystując praktycznie wszystkie środki zabezpieczone na ten cel w poszczególnych latach. W 2021 r. zostało zawartych 10 umów z mieszkańcami Gminy Barczewo, na łączną kwotę 29.896,7 zł, dzięki czemu udało się usunąć 39,31 Mg odpadów zawierających niebezpieczny azbest.

W połowie roku 2021 wszedł obowiązek złożenia deklaracji dotyczącej źródeł ciepła i źródeł spalania paliw. Złożenie deklaracji jest obowiązkowe dla każdego właściciela lub zarządcy budynku. Celem stworzenia Centralnej Ewidencji Emisyjności Budynków - CEEB jest poprawa jakości powietrza poprzez likwidację głównej przyczyny zanieczyszczeń – emisji substancji powodujących smog. Nadzór nad tą bazą pełni Główny Urząd Nadzoru Budowlanego. Od 01.07.2021 r. i na koniec roku 2021 do bazy CEEB zostało wprowadzonych 770 deklaracji z terenu Gminy Barczewo. Stanowi to ok. 18 % liczby punktów adresowych, które powinny być wpisane do Bazy CEEB. Biorąc pod uwagę, że termin na złożenie deklaracji dotyczącej źródeł ciepła i źródeł spalania paliw upływa z dniem 30.06.2022 r., przewiduje się znaczne zwiększenie ilości wprowadzanych deklaracji w roku 2022.

ZAGOSPODAROWANIE LASÓW KOMUNALNYCH ORAZ WYCINKI I PIELĘGNACJA DRZEW Z TERENU GMINY BARCZEWO

W roku 2021 na terenie gminy wykonano coroczny przegląd stanu zdrowotnego drzewostanu z dróg gminnych i działek należącego do gminy Barczewo. Wykonano usunięcie 99 szt. drzew zagrażających bezpieczeństwu osób i mienia z terenów ogólnodostępnych należących do gminy Barczewo. Wykonano również zabiegi pielęgnacyjne w postaci formowania koron drzew w strefie konserwatorskiej na terenie „Starego Miasta” w Barczewie.

Wykonano nasadzenia 125 szt. drzew liściastych na terenie gminy Barczewo. Nasadzenia to konsekwencja wycinek drzew wykonanych przez gminę Barczewo. Na terenie gminy przeprowadzono regularne zabiegi sanitarne drzewostanu znajdującego się na terenie lasów gminnych.

GOSPODARKA ODPADAMI KOMUNALNYMI

Zgodnie z art. 6c ustawy o utrzymaniu czystości i porządku w gminach: „gminy są obowiązane do zorganizowania odbierania odpadów komunalnych od właścicieli nieruchomości, na których zamieszkują mieszkańcy”.

Zgodnie z Uchwałą Nr XIII(128)2019 Rady Miejskiej w Barczewie z dnia 24 października 2019 r. od dnia 1 stycznia 2020 r. Gmina Barczewo przejęła obowiązek odbioru odpadów komunalnych od właścicieli nieruchomości, na której znajdują się domek letniskowy, lub innej nieruchomości wykorzystywane na cele rekreacyjno-wypoczynkowe, na której nie zamieszkują mieszkańcy, a powstają odpady komunalne.

Właściciele nieruchomości niezamieszkałych, na których odpady powstają wskutek np. prowadzenia działalności gospodarczej w roku 2021 mieli obowiązek zawarcia indywidualnej umowy z podmiotem wpisanym do rejestru działalności regulowanej na terenie gminy Barczewo.

W dniu 30 września 2020 r. zawarta została umowa w trybie in-house tzw. „wolnej ręki” obowiązująca do 31 grudnia 2021 r. z Zakładem Usług Komunalnych Sp. z o.o. zwany dalej ZUK Sp. z o.o. zlokalizowanego przy ul. Wojska Polskiego 15 w Barczewie.

W ramach powyższej umowy ZUK Sp. z o.o. miał obowiązek odbierać odpady od mieszkańców, transportować je do Instalacji Komunalnej w Olsztynie oraz prowadzić Punkt Selektywnej Zbiórki Odpadów Komunalnych w Barczewie (PSZOK) zlokalizowany przy ul. Prostej 15 w Barczewie.

Do PSZOK-u właściciele nieruchomości zamieszkałych w ramach opłaty za gospodarowanie odpadami komunalnymi mogli dostarczyć m.in. następujące frakcje odpadów komunalnych: przeterminowane leki, chemikalia, zużyte baterie i akumulatory, zużyty sprzęt elektryczny i elektroniczny, meble i inne odpady wielkogabarytowe, zużyte opony, odpady zielone oraz odpady budowlano-remontowe.

Również w dniu 30 września 2020 r. w wyniku ogłoszonego przetargu podpisana została umowa obowiązująca od dnia 1 października 2020 r. do 31 października 2021 r. z Zakładem

Usług Komunalnych Sp. z o.o. zwany dalej ZUK Sp. z o.o. zlokalizowanego przy ul. Wojska Polskiego 15 w Barczewie na odbiór i transport odpadów komunalnych z nieruchomości na których znajdują się domki letniskowe, lub innych nieruchomości wykorzystywanych na cele rekreacyjno-wypoczynkowe na której nie zamieszkują mieszkańcy, a powstają odpady komunalne na terenie gminy Barczewo.

Od 1 stycznia 2020 r. wprowadzona została ulga w wysokości 2 zł za osobę na jednego mieszkańca z opłat za odbiór odpadów komunalnych dla mieszkańców zabudowy jednorodzinnej posiadających kompostownik.

Poniżej przedstawiono wykres przedstawiający ilość osób korzystających z ulgi w opłacie za gospodarowanie odpadów komunalnych z tytułu kompostowania bioodpadów w 2021 rok.

Liczba mieszkańców korzystających z ulgi na kompostownik w 2021 roku

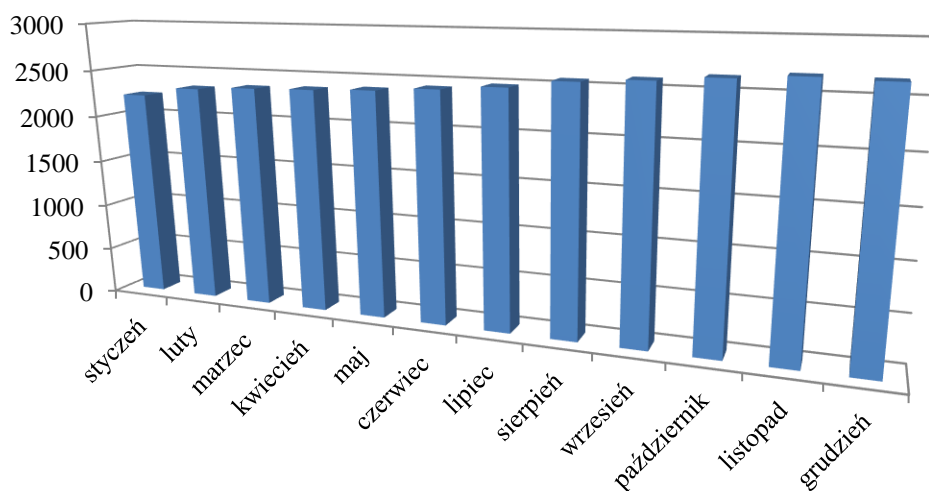

W styczniu kompostowało 2 219 zadeklarowanych osób, a na koniec 2021 r. liczba osób korzystających z kompostownika wzrosła do 2 640 osób (wzrost o 15,95%).

Tabela 1. Liczba osób kompostujących bioodpady w 2021 r.

Miesiące	Liczba osób kompostujących bioodpady
styczeń	2219

luty	2306
marzec	2345
kwiecień	2368
maj	2390
czerwiec	2429
lipiec	2475
sierpień	2555
wrzesień	2591
październik	2 637
listopad	2 664
grudzień	2 640

W poniższej tabeli przedstawiono wykaz przedsięwzięć związanych z funkcjonowaniem systemu gospodarki odpadami komunalnymi, które zostały zrealizowane na terenie gminy Barczewo w roku 2021 oraz poniesione koszty z nimi związane.

Wydatki poniesione z tytułu gospodarki odpadami w 2021 r. na terenie gminy Barczewo.

Nazwa przedsięwzięcia	Koszt [zł]
Wynagrodzenia i pochodne	197 389,19
Zakup materiałów i wyposażenia	12 614,39
Inkaso opłaty za zagospodarowanie odpadami	22 275,46
Koszt odbioru i transportu odpadów*	1 470 154,10
Koszt zagospodarowania odpadów w instalacji**	2 700 634,47
RAZEM:	4 403 067,61

*Na podstawie umowy podpisanej z podmiotem odbierającym odpady tj. Zakładem Usług Komunalnych Sp. z o.o.

**Na podstawie umowy wykonawczej z Zakładem Gospodarki Odpadami Komunalnymi Sp. z o.o. w Olsztynie przyjmującym odpady z terenu gminy Barczewo oraz uchwalanymi przez Wspólników ZGOK cennikami opłat za przyjęcie odpadów do zagospodarowania.

W 2021 r. łączne koszty związane z systemem gospodarowania odpadami komunalnymi gminy Barczewo wyniosły 4 403 067,61 zł brutto.

Najwyższe koszty tj. około 61 % łącznej sumy wydatków generowało zagospodarowanie odpadów w Zakładzie Gospodarki Odpadami Komunalnymi Sp. z o.o. w Olsztynie.

Od stycznia 2021 r. stawka opłaty za gospodarowanie odpadami komunalnymi na terenie gminy Barczewo wynosiła 25,00 zł/osobę netto przy segregacji odpadów bez chęci zadeklarowania kompostownika do bioodpadów oraz 23,00 zł/osobę netto przy segregacji dla osób deklarujących wykorzystanie kompostownika. Ulga z tytułu kompostownika wynosiła 2,00 zł na jednego mieszkańca.

Ustalona została również stawka opłaty podwyższonej za gospodarowanie odpadami komunalnymi na jednego mieszkańca, jeżeli właściciel nieruchomości zamieszkałych nie wypełnia obowiązku zbierania odpadów komunalnych w sposób selektywny, w wysokości 75,00 zł na jednego mieszkańca.

Poniżej przedstawiono bilans wydatków i dochodów związanych z gospodarką odpadami na terenie Gminy Barczewo w roku 2021:

wydatki > dochody

4 403 067,61 zł brutto > 4 271 874,44 zł brutto

Wydatki z tytułu opłaty za gospodarowanie odpadami komunalnymi w roku 2021 przewyższyły dochody o kwotę 131 193,17 zł.

Gmina Barczewo jest gminą miejsko-wiejską, która liczyła 17 061 mieszkańców zameldowanych na pobyt stały (stan wg danych ewidencji mieszkańców USC na 31 grudnia 2021 r.), z czego 10 179 osób to mieszkańcy miejscowości wiejskich zebranych w 32 sołectwach, natomiast 6 882 to mieszkańcy miasta Barczewo.

W deklaracjach o wysokości opłaty za gospodarowanie odpadami komunalnymi, złożonych w Urzędzie Miejskim w Barczewie ujętych zostało 14 609 mieszkańców (stan na 31 grudnia 2021 r.) z czego 8 336 osób to mieszkańcy miejscowości wiejskich, natomiast 6 273 to mieszkańcy miasta Barczewo.

Poniższy wykres przedstawia zmieniającą się liczbę mieszkańców objętych systemem gospodarki odpadami na przełomie lat 2014, 2015, 2016, 2017, 2018, 2019, 2020 i 2021 na podstawie złożonych deklaracji.

Zmiany w zadeklarowanej liczbie mieszkańców z uwzględnieniem 2014, 2015, 2016, 2017, 2018, 2019, 2020 i 2021 roku.

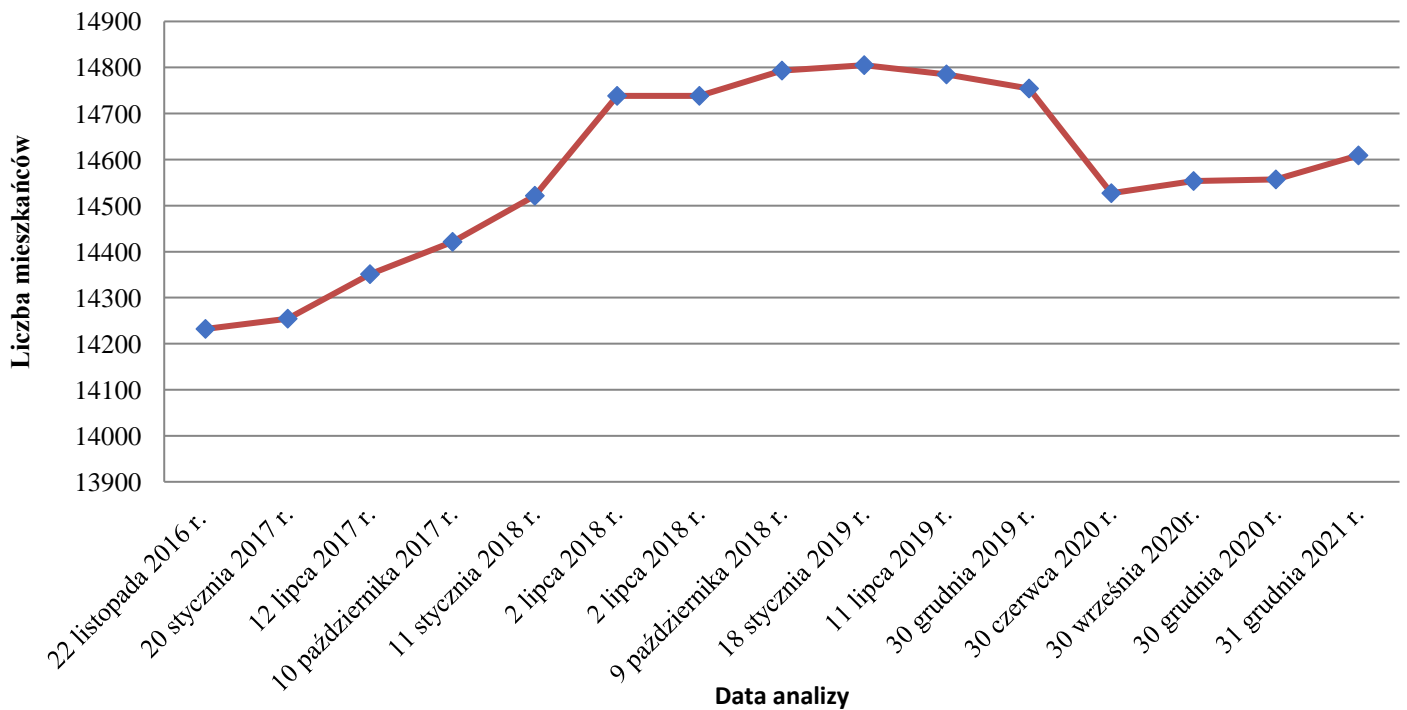

Zgodnie z danymi zawartymi w deklaracjach o wysokości opłaty za gospodarowanie odpadami komunalnymi, na dzień 31 grudnia 2021 r. 58 mieszkańców nie zadeklarowało zbierania i odbierania odpadów w sposób selektywny (23 deklaracje).

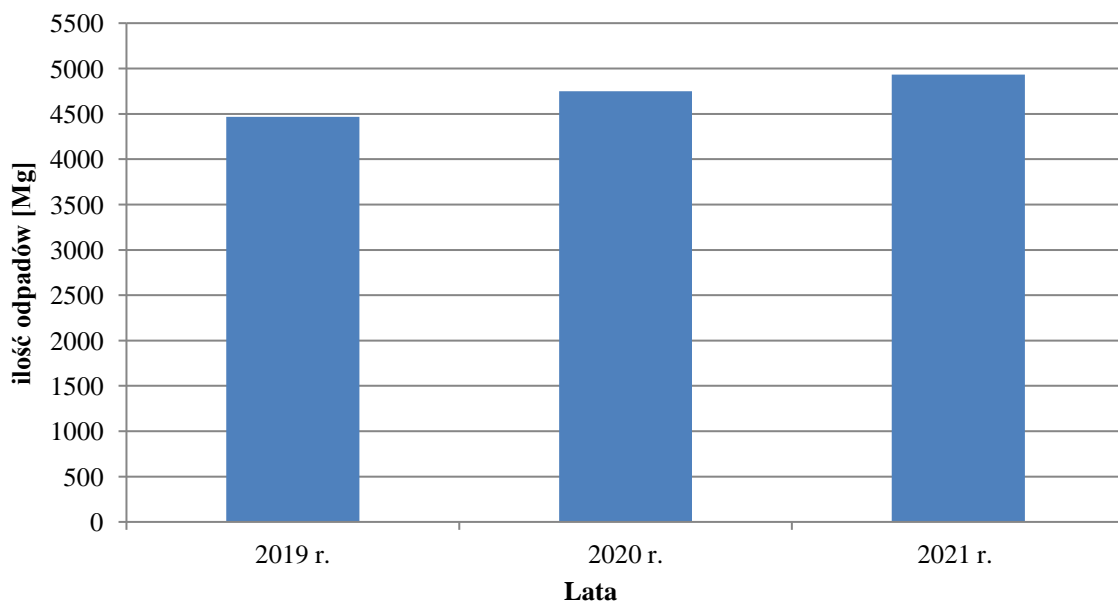

Analiza ilości odpadów komunalnych na terenie gminy Barczewo

Łączna ilość całego strumienia odebranych odpadów w gminie Barczewo w 2021 r. wyniosła 4 933,028 Mg co stanowi ponad 3,71 % więcej odpadów niż odebranych w 2020 r. Na poniższym wykresie przedstawiono ilości odpadów komunalnych odebranych w roku 2018, 2019 i 2020 z terenu gminy Barczewo. Tendencja wzrostu ilości wytwarzanych odpadów w gospodarstwach domowych wzrasta z roku na roku na całym świecie co związane jest przede wszystkim ze wzrostem konsumpcji, innym stylem życia, wzbogacaniem się ludzi. Na poniższym wykresie przedstawiono udział poszczególnych frakcji odpadów odebranych z terenu gminy Barczewo w 2021 r. od właścicieli nieruchomości zamieszkałych. Dane ilościowe podane są w tonach.

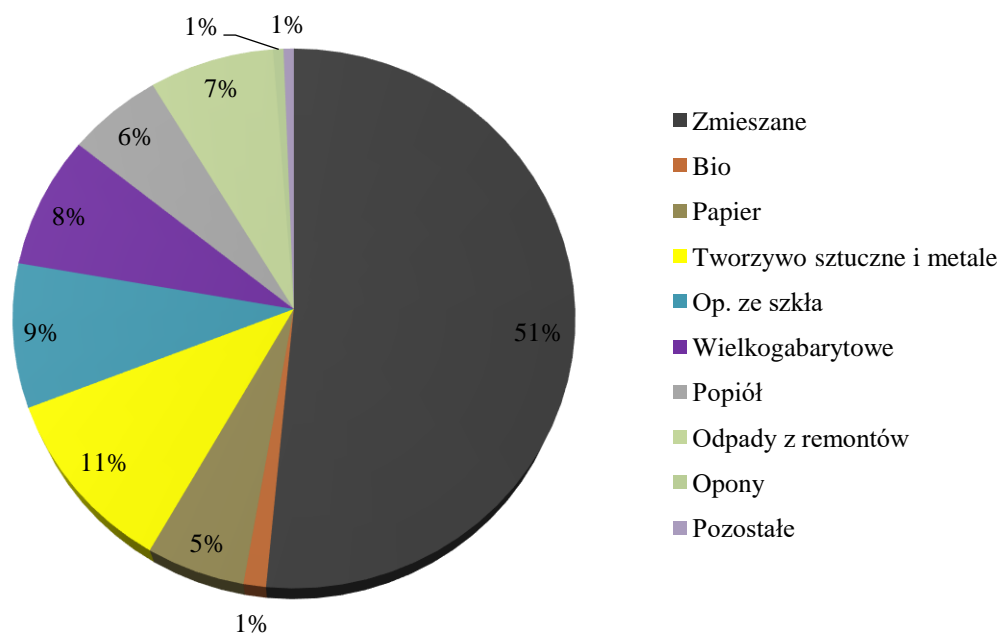

W 2021 r. odebrano łącznie 4 933,028 Mg odpadów komunalnych od właścicieli nieruchomości zamieszkałych położonych na terenie gminy Barczewo. Jak wskazuje powyższy wykres, wśród całego strumienia odpadów komunalnych największy udział mają odpady niesegregowane (zmieszane). Ich ilość w 2021 r. wyniosła 2 541,54 Mg, co stanowi około 51,5 % w stosunku do całej masy odebranych odpadów. Udział procentowy poszczególnych frakcji odpadów w stosunku do całego strumienia odpadów przedstawia poniższe zestawienie:

Frakcja	Ilość [Mg]	Procent ilość [%]
Zmieszane	2541,54	51,5
Biodpady	61,64	1,2
Papier	271,4	5,5

Tworzywa sztuczne i metale	534,32	10,8
Opakowania ze szkła	425,94	8,6
Wielkogabarytowe	392,74	8,0
Popiół	278,18	5,6
Odpady z remontów	366,765	7,4
Opony	30,46	0,6
Pozostałe	30,043	0,6
SUMA	4933,028	100

Na poniższym wykresie przedstawiono porównanie ilości odebranych odpadów selektywnie zebranych z poszczególnych frakcji z terenu gminy Barczewo w roku 2019, 2020 i

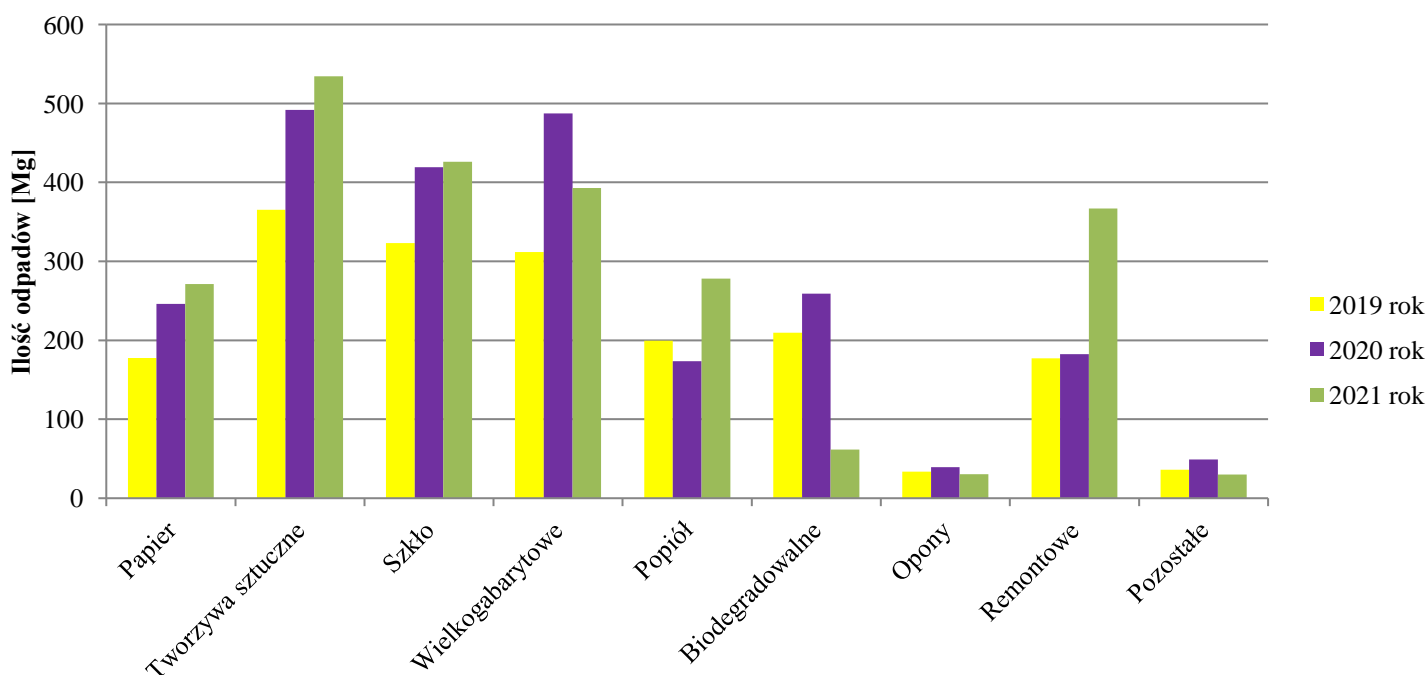

2021 r.

DZIAŁANIA Z ZAKRESU TRANSPORTU ODPADÓW KOMUNALNYCH, OCZYSZCZANIA MIASTA I ZARZĄDZANIA CMENTARZAMI – INFORMACJE UZUPEŁNIAJĄCE

Na terenie Gminy Barczewo funkcjonuje druga spółka komunalna - Zakład Usług Komunalnych Spółka z o. o. w Barczewie, która również realizuje szereg zadań na rzecz mieszkańców gminy. Przedmiotem działalności Spółki są przede wszystkim transport odpadów komunalnych, oczyszczanie miasta, zarządzanie cmentarzami komunalnymi, usługi transportowe, a także realizacja robót budowlanych i drogowych.

Miejscem prowadzenia działalności jest siedziba firmy znajdująca się w Barczewie przy ulicy Wojska Polskiego 15.

Realizacja działań w poszczególnych rodzajach działalności:

Transport odpadów

Transport odpadów wykonywany jest następującym sprzętem:

- MB 2535 o ładowności 26 DMC
- MB 2531 o ładowności 25 DMC
- Volvo FL 240 o ładowności 12 DMC
- Peugeot Boxer - 2 szt.
- MB Axor 1824 zabudowa 12 m³

W 2022 Spółka zamierza pozyskać środki zewnętrzne na zakup dwukomorowej śmieciarki.

W 2021 roku zrealizowano inwestycje pn” Doposażenie Punktu Selektywnej Zbiórki Odpadów Komunalnych w niezbędną infrastrukturę i urządzenia do gromadzenia odpadów” z programu oś priorytetowa 5. Środowisko Przyrodnicze i racjonalne wykorzystanie zasobów Działu 5.3 Gospodarka odpadowa)

Całkowita wartość projektu – 390.131,50 zł. Dofinansowanie 85/15.

Zakres rzeczowy projektu obejmował:

- zakup i montaż systemowego ogrodzenia panelowego ogradzającego utwardzony teren magazynowania odpadów
- zakup i montaż oświetlenia placu magazynowego lampami solarnymi LED
- zakup i montaż systemu monitoringu .
- zakup wagi najazdowej do 30t
- Zakup kontenerów zamkniętych, szczelnych o pojemności 1,1m³ do 38 m³. Kontenery te będą ustawione na ogrodzonym , oświetlonym i monitorowanym placu magazynowym,
- Zakup szczelnych pojemników na akumulatory, świetlówki typu „tuba” oraz specjalnego pojemnika 120 l na zużyte baterie po jednym na każdy typ odpadu.

- Zakup systemu komputerowego: komputer PC, monitor, oprogramowanie, drukarka. Urządzenia te są niezbędne do prowadzenia ewidencji odpadów zgodnie z Ustawą o odpadach z dnia 14.12.2012 r. ze zmianami (Dz.U. 2019 poz. 701)
- Zakup kontenera biurowego niezbędnego do obsługi PSZOK . Będzie to miejsce dla pracownika który ewidencjonował będzie w systemie komputerowym ilość przywożonych do PSZOKU odpadów.

Dodatkowo w 2021 został zakupiony mobilny rębak (25.000,00 dofinansowania Gmina Barczewo)

Punkt Selektywnego Zbierania Odpadów Komunalnych jest zlokalizowany na działce nr 36/3 obręb 2 w Barczewie przy ulicy Prostej 15.

Oczyszczanie miasta

Zadanie w 2021 roku było realizowane na podstawie umowy z Gminą Barczewo i jest wykonywane następującym sprzętem:

- Ciągnik Zefir z pługiem
- Ciągnik Belarus z pługiem
- Ciągnik C-363 P z pługiem
- Ciągnik C-360 ze szczotką
- Samochód Scania z pługiem
- Koparko-ładowarka JCB-3CX Super
- Posypywarki zaczepiane szt. 3
- Posypywarki zawieszane szt. 2
- Zamiatarka ciągnikowa Bemab-G3
- Zamiatarka ciągnikowa T-01
- Zamiatarka ciągnikowa OCW-600/1500
- Piaskarko-solarka
- Zamiatarka samojezdna

Pod koniec 2021 roku zakupiono fabrycznie nowy ciągnik wraz z osprzętem do zimowego utrzymania chodników.

Zarządzanie Cmentarzami Komunalnymi

Zakład Usług Komunalnych sp. z o.o. w Barczewie zarządza Cmentarzami Komunalnymi w Barczewie przy ulicy Kościuszki i w Wipsowie.

W 2021 roku wykonano następujące ilości pochówków:

- Cmentarz Komunalny w Barczewie - 138
- Cmentarz Komunalny w Wipsowie - 4

W 2021 roku wybudowano na Cmentarzu Komunalnym w Barczewie 33 szt. grobowców.

Planuje się w 2022 roku:

- budowę alei na Cmentarzu Komunalnym w Barczewie, która pozwoli otworzyć nową kwaterę na potrzeby bieżących pochówków,
- oznakowanie kwater ,
- utworzenie nowej kwatery grobów ziemnych na ok. 100 miejsc.

13.OCHRONA ZDROWIA

DZIAŁANIA Z ZAKRESU OCHRONY ZDROWIA REALIZOWANE PRZEZ SAMODZIELNY PUBLICZNY ZAKŁAD OPIEKI ZDROWOTNEJ MIEJSKIEJ PRZYCHODNI ZDROWIA W BARCZEWIE

Samodzielny Publiczny Zakład Opieki Zdrowotnej Miejska Przychodnia Zdrowia w Barczewie jest podmiotem, którego organem tworzącym jest – Gmina Barczewo (Uchwała Rady Miejskiej Barczewo Nr II/13/98 r. w sprawie utworzenia SPZOZ MPZ w Barczewie).

Działalność SPZOZ ma na celu zabezpieczenie świadczeń zdrowotnych mieszkańcom miasta i gminy Barczewo, którzy złożyli deklaracje wyboru lekarza podstawowej opieki zdrowotnej (POZ). Realizuje zadania wynikające ze Statutu i Regulaminu Organizacyjnego SPZOZ MPZ, na podstawie kontraktów z NFZ.

Misją Miejskiej Przychodni Zdrowia w Barczewie jest realizacja najważniejszego celu – zachowanie i przywracanie zdrowia oraz satysfakcja pacjenta. Obecnie realizowane zadania, jak również działania planowane w przyszłości ukierunkowane są na to, by barczewski SPZOZ był postrzegany na rynku usług medycznych jako podmiot przyjazny dla Pacjenta, o relatywnie nowoczesnej infrastrukturze medycznej i informatycznej, zapewniający opiekę na najwyższym poziomie oraz szeroki zakres usług, w tym także specjalistycznych, świadczonych przez wykwalifikowaną kadrę medyczną, promujący zdrowie, realizujący zadania w zakresie profilaktyki, dostosowujący działalność do potrzeb otoczenia, oferujący również świadczenia specjalistyczne komercyjne, nie finansowane ze środków publicznych.

Działalność obejmuje zakres:

1. Podstawowej opieki zdrowotnej

- wykonywana w warunkach ambulatoryjnych (w przychodni w Barczewie i Wiejskich Ośrodkach Zdrowia w Lamkowie i Wipsowie)
- w środowisku zamieszkania pacjenta (wizyty domowe w uzasadnionych medycznie przypadkach)
- w środowisku nauczania i wychowania (medycyna szkolna realizowana w 7 szkołach na terenie miasta i gminy)

a. Świadczenia lekarza POZ

Do zadań lekarza należy:

- a) udzielanie świadczeń profilaktycznych, leczniczych i rehabilitacyjnych osobom objętych opieką medyczną, zamieszkałych, uczących się lub czasowo przebywających na terenie działania Przychodni,
- b) udzielanie indywidualnych świadczeń leczniczych w czasie choroby w poradni, w domu pacjenta oraz w placówkach opiekuńczo – wychowawczych połączone z kierowaniem na badania konsultacyjne, specjalistyczne i na leczenie sanatoryjne,
- c) prowadzenie działalności oświatowo-zdrowotnej,
- d) prowadzenie analizy stanu zdrowia objętej opieką populacji oraz dokonywanie oceny potrzeb zdrowotnych i stopnia ich zaspakajania,
- e) współpraca i współdziałanie z innymi jednostkami służby zdrowia, instytucjami oraz organizacjami społecznymi,
- f) wydawanie indywidualnych orzeczeń o stanie zdrowia,
- g) prowadzenie dokumentacji medycznej zgodnie z obowiązującymi aktami prawnymi.

b. Świadczenia pielęgniarki POZ

Do zadań pielęgniarki POZ należy:

- a) przygotowywanie pomieszczeń, narzędzi itp. do wykonywania zabiegów,
- b) wykonywanie iniekcji i szczepień ochronnych,
- c) pobieranie krwi do badań,
- d) wykonywanie innych zabiegów zleconych przez lekarza (wykonanie zabiegu powinno być każdorazowo odnotowane na odwrocie zlecenia oraz w dokumentacji prowadzonej przez gabinet zabiegowy),
- e) prowadzenie dokumentacji pielęgniarskiej z wykonanych zleceń i zabiegów,
- f) przygotowanie materiałów statystycznych do okresowych sprawozdań,
- g) nadzór nad sprzętaniem, utrzymaniem czystości i zaopatrzeniem gabinetu zabiegowego w niezbędny sprzęt i materiały służące do wykonywania zabiegów,

- h) przestrzeganie, aby wszystkie osoby zgłaszające się do gabinetu zabiegowego były przyjmowane pojedynczo, z tym że dopuszczalne jest jednoczesne przebywanie w gabinecie najwyżej dwóch osób, pod warunkiem że nie narusza to tajemnicy zawodowej.

c. Świadczenia pielęgniarki środowiskowej

Do zadań pielęgniarki środowiskowej należy:

- a) rozpoznawanie i ocena sytuacji zdrowotno-społecznej rodziny, poszczególnych osób w rodzinie oraz określenie ich potrzeb zdrowotnych, ze szczególnym uwzględnieniem rodzin (ryzyka zdrowotnego i społecznego),
- b) organizowanie i prowadzenie działalności zapobiegawczo-leczniczej przez:
- organizowanie i prowadzenie działalności oświatowo – wychowawczej,
 - wczesne wykrywanie wad i upośledzeń,
 - wykonywanie podstawowych prób diagnostycznych przy użyciu testów klinicznych oraz badań i pomiarów diagnostycznych,
 - kierowanie na niektóre badania diagnostyczne oraz badania ponawiane w procesie leczenia,
 - zgłaszanie w poradniach specjalistycznych potrzeb konsultacji lekarskich chorych w domu oraz ustalanie terminów konsultacji,
 - przyuczanie rodziny (opiekunów) chorego do sprawowania nad nimi opieki w domu,
- c) sprawowanie czynnej opieki zdrowymi niemowlętami od 7 tygodnia życia,
- d) w przypadku braku położnej środowiskowej, sprawowanie opieki nad kobietami i noworodkami bezpośrednio po ich powrocie z oddziału położniczego,
- e) współdziałanie w sprawowaniu opieki zdrowotnej nad dzieckiem chorym i niepełnosprawnym,
- f) pielęgnowanie obłożnie chorych, leczonych w domu zgodnie z ustalonym planem pielęgnacji,
- g) wykonywanie zabiegów leczniczych i pielęgniarskich wynikających z planu leczenia i przeprowadzanych na zlecenie lekarza w domu chorego,
- h) realizowanie ustalonych z lekarzem i pracownikiem socjalnym form opieki nad osobami:

- objętymi szczególną troską min. nad przewlekle chorymi, upośledzonymi, osobami samotnymi, zwłaszcza w podeszłym wieku,
 - po zabiegach operacyjnych,
 - wypisanymi ze szpitala i wymagającymi dalszej opieki,
- i) pielęgniarka środowiskowa wykonuje swoje obowiązki we współpracy z:
- lekarzem podstawowej opieki zdrowotnej/rodzinnej ,
 - pielęgniarką w środowisku nauczania i wychowania,
 - położną środowiskową/rodziną,
 - pracownikiem socjalnym,
 - innymi Świadczeniodawcami zgodnie z potrzebami podopiecznych,
- j) przedstawicielami organizacji i instytucji działających na rzecz zdrowia rodziny,
- k) prowadzenie dokumentacji medycznej zgodnie z obowiązującymi aktami prawnym.

d. Świadczenia pielęgniarki szkolnej

Do zadań pielęgniarki środowiskowej w środowisku nauczania i wychowania należy:

- a) planowanie i realizacja opieki pielęgnacyjnej nad uczniami na terenie szkoły lub w placówce oświatowo- wychowawczej w zakresie:
- promocji zdrowia,
 - profilaktyki chorób,
 - świadczeń diagnostycznych,
 - świadczeń pielęgnacyjno-leczniczych
- b) Pielęgniarka w środowisku nauczania i wychowania współpracuje z:
- rodzicami i/lub opiekunami uczniów, uczniami,
 - dyrektorem szkoły, pedagogiem szkolnym, wychowawcami klas,
 - pielęgniarką środowiskową/rodziną,
 - położną środowiskową/rodziną,
 - innymi Świadczeniodawcami zgodnie z potrzebami zdrowotnymi podopiecznych,
 - przedstawicielami organizacji i instytucji działających na rzecz zdrowia dzieci i młodzieży,
 - powiatową stacją sanitarno-epidemiologiczną

- c) świadczenia w zakresie promocji zdrowia i edukacji zdrowotnej,
- d) świadczenia w zakresie profilaktyki,
- e) świadczenia diagnostyczne
- f) świadczenia pielęgnacyjno-lecznicze,
- g) prowadzenie dokumentacji medycznej zgodnie z obowiązującymi aktami prawnymi i przyjętymi zasadami.

e. Świadczenia położnej POZ

Do zadań położnej środowiskowej w szczególności należy:

- a) przeprowadzanie wywiadu środowiskowego u ciężarnych, zwłaszcza w aspekcie warunków bytowych i pracy ciężarnej,
- b) współdziałanie z położną poradni dla kobiet w nadzorze zgłaszalności ciężarnych i kobiet z grupy specjalnej troski,
- c) objęcie systematyczną opieką patronażową kobiet i noworodków do 6 tygodnia życia w środowisku zamieszkania bezpośrednio po powrocie z oddziału położniczego,
- d) udzielanie w nagłych przypadkach pomocy położniczej oraz wstępnych porad w chorobach ginekologicznych,
- e) prowadzenie działalności oświatowo-zdrowotnej wobec kobiet i ich rodzin,
- f) utrzymywanie stałego kontaktu z poradnią dla kobiet, poradnią pediatryczną, pielęgniarkami środowiskowymi.

2. Promocja zdrowia i profilaktyki zdrowotnej

Cele strategiczne SPZOZ MPZ w Barczewie:

- Stabilny i zrównoważony rozwój SPZOZ w odniesieniu do potrzeb, wymagań i oczekiwań pacjentów, uwzględniający zmienność otoczenia i zmienność systemu ochrony zdrowia,
- Osiągnięcie znaczącej pozycji na rynku usług medycznych, dostosowanie infrastruktury medycznej, informatycznej do wysokich standardów w ochronie zdrowia,
- Konsekwentna realizacja zadań w zakresie promocji zdrowia i profilaktyki.

Przyjęte założenia strategiczne będą realizowane poprzez:

- zapewnienie wysokiej jakości i kompleksowości usług medycznych, świadczonych zgodnie z aktualną wiedzą medyczną, kwalifikacjami i doświadczeniem personelu – w trakcie realizacji,
- rozszerzenie działalności - wprowadzenie dodatkowych, wysokiej jakości, usług profilaktycznych, diagnostycznych, (przygotowanie infrastruktury – 2021/2023) – cel częściowo zrealizowany,
- dążenie do poprawy w zakresie organizacji udzielanych świadczeń, systematyczne monitorowanie jakości usług, poziomu zadowolenia pacjentów z usług – realizacja celu wstrzymana ze względu na zmiany organizacyjne i inne priorytetowe cele związane z przeciwdziałaniem pandemii Covid-19,
- modernizację infrastruktury medycznej w SPZOZ - zaopatrzenie w nowoczesny sprzęt, zapewniający bezpieczeństwo, komfort pacjentom, a także wysoki standard pracy personelu (kontynuacja przebudowy wejścia do przychodni – 2021/2022 r) – cel niezrealizowany, realizacja celu wstrzymana ze względu na zmiany organizacyjne i inne priorytetowe cele związane z przeciwdziałaniem pandemii Covid-19,
- dalszy rozwój i rozbudowę infrastruktury informatycznej na podstawie wdrożonego już procesu informatyzacji – cel częściowo zrealizowany,
- rozszerzenie i dostosowanie zakresu stosowania elektronicznej dokumentacji medycznej (e-recepty, e-diagnostyka, e-dokumentacja - 2020/2021) – cel zrealizowany,
- wdrażanie działań i procedur optymalnego bezpieczeństwa danych osobowych, medycznych – cel zrealizowany,
- wdrażanie programów profilaktycznych i rozszerzenie współpracy w zakresie promocji zdrowia, edukacji zdrowotnej z firmami realizującymi programy profilaktyczne – organizacja akcji profilaktycznych dla społeczności lokalnej – cel w trakcie realizacji, obecnie wspólnie z innymi ośrodkami realizowane programy takie jak: profilaktyka raka szyjki macicy, profilaktyka raka piersi, profilaktyka chorób układu krążenia,
- pozyskiwanie środków unijnych w ramach dotacji przeznaczonych dla sektora ochrony zdrowia na doposażenie gabinetów – w trakcie realizacji,

- kształcenie i rozwój pracowników poprzez regularne spotkania i szkolenia wewnętrzne, a także stałe podnoszenie kwalifikacji personelu w szkoleniach zewnętrznych, pozyskiwanie środków na ten cel – w trakcie realizacji,
- występowanie do NFZ o zwiększenie świadczeń już objętych umową, na które jest znaczące zapotrzebowanie w zakresie podstawowej opieki medycznej – w trakcie realizacji, stworzone zostało stanowisko koordynatora opieki medycznej,
- przygotowanie jednostki do uzyskania Certyfikatu Jakości (2021/2023), zapewnienia środków finansowych na wdrożenie, utrzymanie i doskonalenie Systemu Zarządzania Jakością – realizacja celu wstrzymana ze względu na zmiany organizacyjne i inne priorytetowe cele związane z przeciwdziałaniem pandemii Covid-19.

Działania Miejskiej Przychodni Zdrowia w Barczewie w 2021 roku były ukierunkowane na powstrzymanie pandemii Covid-19. Otworzono powszechny punkt szczepień. Wykonywano testy na obecność Covid-19. Realizowano opiekę dla pacjentów objętych izolacjami medycznymi związanymi z zaleceniami Ministra Zdrowia oraz Główniej Inspekcji Sanitarnej. Sytuacja pandemiczna w głównej mierze sprawiła, że działania profilaktyczne zostały wznowione. Stworzone stanowisko koordynatora opieki medycznej powinno znacząco poprawić realizację programów profilaktycznych.

Wszelkie projekty niezwiązane z przeciwdziałaniem pandemii zostały wstrzymane, a potencjały z nimi związane przekierowane na walkę z pandemią.

REALIZACJA WYKONANYCH ŚWIADCZEŃ W 2021 r. (w porównaniu do roku poprzedniego)

Deklaracje pacjentów MPZ w Barczewie

L.p.	Typ deklaracji	Liczba 2020	Liczba 2021 (dane na dzień 21.04.2022)
1.	Lekarz rodzinny	13 380	13 309
2.	Pielęgniarka szkolna	1 387	1 381
3.	Pielęgniarka środowiskowa	13 165	13 146
4.	Położna środowiskowa	7 289	7 343

Porady MPZ Barczewo rok 2020

L.p.	Typ porady	Liczba wizyt
1.	Świadczenia lekarza POZ	56 623
	w tym m.in.:	
	wizyty domowe	303
	bilans zdrowia	329
	teleporada	8329
2.	Świadczenia lekarza POZ w stanach nagłych osobom spoza gminy	93
3.	Świadczenia lekarza POZ w stanach nagłych osobom z UE	65
4.	Świadczenia położnej POZ wizyta patronażowa	200
5.	Świadczenia położnej POZ wizyta w edukacji przedporodowej	39

Porady MPZ Barczewo rok 2021

L.p.	Typ porady	Liczba wizyt
1.	Świadczenia lekarza POZ	66 395
	w tym m.in.:	
	wizyty domowe	24
	bilans zdrowia	410
	teleporada	20 702
2.	Świadczenia lekarza POZ w stanach nagłych osobom spoza gminy	84
3.	Świadczenia lekarza POZ w stanach nagłych osobom z UE	66
4.	Świadczenia położnej POZ	376
5.	Świadczenia pielęgniarki szkolnej	969
6.	Świadczenia pielęgniarki POZ	2105
7.	Badania profilaktyczne chorób układu krążenia	0

Badania			
L.p.	Opis	Liczba w 2020	Liczba w 2021
1	Zlecenia na badania diagnostyki laboratoryjnej	26797	47612
2	Badania RTG	610	1405
3	Badania USG	333	456
4	Badania EKG	292	1018

Szczepienia Covid-19		
L.p.	Opis	Liczba w 2021
1	Szczepienie w punkcie szczepień	16855
2	Szczepienie w domu pacjenta	189
3	Szczepienie w miejscu zamieszkania (więcej niż 5 osób)	563
Szczepienia Grypa		
L.p.	Opis	Liczba w 2021
1	Szczepienie grypa	487
Wymazy Covid-19		
L.p.	Opis	Liczba w 2021
1	wymazy	2442

14.DZIAŁANIA ZWIĄZANE Z PANDEMIĄ COVID-19

W związku z rozprzestrzenieniem się choroby COVID-19 w gminie Barczewo kontynuowane były podjęte w 2020 r. działania mające na celu przeciwdziałanie szerzeniu się choroby oraz zabezpieczenie podstawowych potrzeb życiowych osób skierowanych do izolacji oraz kwarantanny. Z uwagi na decyzje podjęte na szczeblu rządowym o ograniczeniu dystrybucji informacji o osobach skierowanych do izolacji i kwarantanny, gmina nie miała możliwości monitorowania rozwoju choroby na swoim terenie oraz kierowania pomocy osobom tego wymagającym.

Działania realizowane przez gminę można podzielić na co najmniej cztery zasadnicze kierunki, takie jak:

1. INFORMACYJNO-LEGISLACYJNE

W celu uregulowania istotnych problemów pomocy lokalnej społeczności, Burmistrz Barczewa w okresie epidemii (pandemii) wydał Zarządzenie nr 0050.236.2020 z dnia 6.10.2020 r. w sprawie określenia szczególnych form udzielania pomocy dla lokalnej społeczności związanych z zapobieganiem, przeciwdziałaniem i zwalczaniem COVID-19 w Gminie Barczewo. Dzięki temu dokumentowi jasno zdefiniowano kto może ubiegać się o zasiłki celowe, a kto może wnioskować o pomoc niepieniężną w epidemii COVID-19. Ponadto Burmistrz Barczewa wydał Komunikat z dnia 6.10.2020 r. informujący o sporządzeniu wykazu szczególnych form udzielania pomocy dla lokalnej społeczności związanych z zapobieganiem, przeciwdziałaniem i zwalczaniem COVID-19 oraz o warunkach korzystania z takiej pomocy. Na stronie internetowej zamieszczane były plakaty oraz broszury wyjaśniające zasady postępowania w walce z rozprzestrzenianiem się COVID-19. Prowadzona akcja edukacyjna odnosiła zamierzone skutki, ponieważ powiat olsztyński, w tym i gmina Barczewo, podczas pierwszej i drugiej fali pandemii zawsze sytuowały się na końcu listy zachorowań na COVID-19 w Polsce. Dopiero trzecia fala epidemii kompletnie zmieniła sytuację. Związane było to z pojawieniem się na terenie gminy mutacji wirusa tzw. wersji brytyjskiej.

2. ORGANIZACYJNE

Instytucje z terenu Gminy Barczewo oraz gminne jednostki Ochotniczej Straży Pożarnej włączyły się czynnie w dystrybucję środków do dezynfekcji rąk, a także powierzchni w żłobkach, przedszkolach oraz szkołach. Ponadto, wszystkie te instytucje oraz sołectwa, ale także osoby prywatne włączyły się w dystrybucję maseczek otrzymanych przez gminę w ramach różnych programów np. "Maseczka dla Polski", dodatkowych maseczek jednorazowych uzyskanych z Urzędu Wojewódzkiego w Olsztynie w ramach przewycięzania trzeciej fali zachorowań. Trzeba podkreślić olbrzymie zaangażowanie lokalnej społeczności w realizację tych akcji dystrybucyjnych. Nadto, wiele osób wzięło czynnie udział w zapewnieniu dostaw środków spożywczych dla osób, na które nałożono kwarantannę i izolację. W Centrum Kulturalno-Bibliotecznym funkcjonował w tym czasie prywatny numer telefonu, pod który można było zgłaszać potrzeby w tym zakresie, a wolontariusze dostarczali zamówione produkty pod drzwi osób pozostających w kwarantannie lub izolacji.

W związku z koniecznością zminimalizowania ryzyka rozprzestrzeniania się wirusa SARS CoV-2 i zapewnienia nieprzerwanego funkcjonowania gminnych jednostek, w Urzędzie Miejskim w Barczewie oraz w instytucjach podległych kontynuowana była wprowadzona w 2020 r. polityka bezpieczeństwa w tym zakresie. Obowiązywały szczególne zasady postępowania, w tym dotyczące obsługi interesantów. Bezpośrednia obsługa interesantów okresowo realizowana była w sytuacji wymagającej osobistego stawiennictwa, po uprzednim umówieniu wizyty w konkretnym dniu i godzinie. Wizyty poszczególnych interesantów planowane były w takich odstępach czasowych, aby zapewnić nie tylko indywidualną obsługę, ale także wykonać niezbędne czynności sanitarne (wietrzenie, dezynfekcja pomieszczeń). Okresowo obowiązywały też, stosownie do obowiązujących w danym momencie przepisów, ograniczenia ilości pracowników i obsługiwanych osób przebywających w jednym pomieszczeniu. Obowiązywała nadal możliwość wykonywania pracy zdalnej przez urzędników.

W związku z wprowadzonymi na terenie kraju obostrzeniami, dostosowaniem formy funkcjonowania placówek publicznych do tych wymogów, w tym ograniczeniem bezpośredniej dostępności, w roku 2021 istotnie wzrosła liczba wniosków złożonych drogą elektroniczną do Urzędu Miejskiego, w tym przez platformę ePUAP.

Pracownicy zostali wyposażeni w środki ochrony osobistej: przyłbice, rękawiczki ochronne nitrylowe (1200 szt.) i maseczki (co najmniej typu FFP-2 – 360 szt.), a druhowie z OSP z uwagi na udział w różnego typu działaniach ratowniczych, prewencyjnych oraz zabezpieczaniu transportu dla osób udających się na szczepienia - w kombinezony ochronne w ilości 41 szt.

3. ORGANIZACJA I DZIAŁANIE DOWOWZU OSÓB NA SZCZEPIENIA

W związku z tworzoną narodowym systemem szczepień powszechnych gmina odpowiedzialna była za wykonanie zadania zleconego z zakresu administracji rządowej, polegającego na organizacji transportu (dowozu) osób mających trudności w samodzielnym dotarciu do punktów szczepień przeciwko wirusowi SARS-CoV-2. Burmistrz powołał Koordynatora transportu, odpowiedzialnego za realizację ww. zadania. Na stronie internetowej Urzędu zostały opublikowane szczegółowe informacje dotyczące zasad zapisywania się na dowóz na szczepienia. W okresie pierwszego miesiąca funkcjonowania systemu skorzystało z niego zaledwie sześć osób, ale w następnych miesiącach liczba ta szybko rosła. Łącznie w 2021 r. zrealizowanych zostało 56 transportów.

15. OŚWIATA I WYCHOWANIE

1. Stan gminnej oświaty, w tym: liczba placówek oświatowych w podziale na poziom opieki i edukacji, liczba dzieci i uczniów, liczba zatrudnionej kadry pedagogicznej i administracyjno-obługowej, koszty funkcjonowania poszczególnych placówek z wyszczególnieniem dofinansowania z budżetu Gminy Barczewo

Tabela prezentuje liczbę placówek oświatowych w podziale na poziom opieki i edukacji, liczbę oddziałów, liczbę dzieci i uczniów, liczbę zatrudnionej kadry pedagogicznej i administracyjno-obługowej oraz kosztów funkcjonowania poszczególnych placówek z wyszczególnieniem dofinansowania z budżetu gminy.

Lp.	Nazwa placówki	Liczba oddziałów stan na 31.12.2021 r.	Liczba dzieci: stan na 31.12.2021r.	Liczba zatrudnionej kadry pedagogicznej (liczba zatrudnionych)/etaty stan na 31.12.2021r.	Liczba pracowników administracyjno-obługowych (liczba zatrudnionych) /etaty stan na 31.12.2021r.	Koszt funkcjonowania placówki w zł	Dofinansowanie z budżetu gminy Barczewo w zł
Placówki publiczne							
1.	Przedszkole Miejskie w Barczewie	9	210	22/20,43	16/16,00	3 117 355,43	2 609 794,98
2.	Zespół Szkół w Barczewie, w skład którego wchodzi:	20	502	53/50,09	19/16,50	5 646 189,58	1 769 554,77
	Szkoła Podstawowa Nr 3 w Barczewie	15	388	X	X	X	X
	Liceum Ogólnokształcące w Barczewie	2	42	X	X	X	X
	Liceum Ogólnokształcące dla Dorosłych w Barczewie	X	brak naboru	X	X	X	X
	Oddział Przedszkolny	3	72	X	X	X	X
3.	Szkoła Podstawowa Nr 1 w Barczewie z oddziałami przedszkolnymi	22	456	54/50,57	23/22,50	6 771 232,08	3 024 746,81

4.	Zespół Szkolno-Przedszkolny w Łęgajnach, w skład którego wchodzi Filia szkoły w Barczewku	17	323	52/41,89	18/16,75	4 948 030,84	2 055 464,62
	Szkoła Podstawowa w Łęgajnach	10	193				
	Szkoła Podstawowa - filia szkoły w Barczewku	2	11				
	Przedszkole Publiczne w Łęgajnach	4	95				
	Oddział przedszkolny - Filia szkoły w Barczewku	1	24				
5.	Żłobek Miejski w Barczewie	3	24		10/5,71	384 418,30	384 418,30
Placówki niepubliczne							
1.	Niepubliczna Szkoła Podstawowa w Kronowie, w skład którego wchodzi:	10	92	19/15,00	4/3,00	1 291 518,78 (przekazana dla pl. nie publ. dotacja z gminy Barczewo)	137 244,54
	Niepubliczna Szkoła Podstawowa w Kronowie	8	55	16/12,00	3/2,00		
	Niepubliczne Przedszkole w Kronowie	2	41	3/3,00	1/1,00		
2.	Niepubliczny Zespół Szkół i Placówek w Ramsowie, w skład którego wchodzi:	12	185	25/15,50	9/6,00	2 320 200,49 (przekazana dla pl. nie publ. dotacja)	850 793,96

						z gminy Barczewo)	
	Niepubliczna Szkoła Podstawowa w Ramsowie	8	85	21/11,50			
	Niepubliczne Przedszkole w Ramsowie	4	100	4/4,00			
3.	Niepubliczny Zespół Szkół i Placówek w Lamkowie, w skład którego wchodzi:	10	110	20/12,51	11/9,85	1 707 504,10 (przekazana dla pl. niepubl. dotacja z gminy Barczewo)	289 609,29
	Niepubliczna Szkoła Podstawowa w Lamkowie	8	77	17/9,51	6/5,30		
	Niepubliczne Przedszkole w Lamkowie	2	33	3/3,00	5/4,55		
4.	Niepubliczny Zespół Szkół i Placówek w Wipsowie, w skład którego wchodzi:	11	128	24/11,90	11/10,50	2 227 828,55 (przekazana dla pl. niepubl. dotacja z gminy Barczewo)	375 624,48
	Niepubliczna Szkoła Podstawowa w Wipsowie	8	74				
	Niepubliczne Przedszkole w Wipsowie	3	54				

Na poszczególne placówki oświatowe funkcjonujące na terenie gminy Barczewo w 2021 roku wydatkowano 31 953 793,74 zł.

W roku 2021 Gmina Barczewo otrzymała subwencję oświatową na działalność publicznych i niepublicznych placówek oświatowych w wysokości 15 519 289,00 zł oraz dodatkową subwencję ze środków rezerwy części oświatowej subwencji ogólnej w wysokości 66 238,00 zł, z uwagi na wzrost zadań szkolnych i pozaszkolnych na wartość 20 038,00 zł oraz z tytułu

finansowania zajęć wspomagających uczniów w opanowaniu i utrwalaniu wiadomości i umiejętności z wybranych obowiązkowych zajęć edukacyjnych z zakresu kształcenia ogólnego – podział środków na podstawie złożonych wniosków poszczególnych placówek na wartość 46 200,00 zł (Szkoła Podstawowa nr 1 w Barczewie – 14 700,00 zł, Szkoła Podstawowa nr 3 w Barczewie – 8 400,00 zł, Szkoła Podstawowa w Łęgajnach – 6 300,00 zł, Niepubliczna Szkoła Podstawowa w Lamkowie – 5 250,00 zł, Niepubliczna Szkoła Podstawowa w Wipsowie – 5 250,00 zł, Niepubliczna Szkoła Podstawowa w Kronowie – 3 500,00 zł, Niepubliczna Szkoła Podstawowa w Ramsowie – 2 800,00 zł). Ponadto gmina otrzymała dodatkowo wartość 6 475,69 zł dla nauczycieli stażystów zatrudnionych w przedszkolach i szkołach, dla których jest organem prowadzącym a którzy rozpoczęli staż na stopień nauczyciela kontraktowego w roku szkolnym 2020/2021.

W Gminie Barczewo od października 2018 roku funkcjonuje Klub Dziecięcy Lisek, którego celem jest odpłatne sprawowanie opieki nad dziećmi w wieku do lat 3. Posiada on 30 miejsc dla dzieci. Od lipca 2019 roku Gmina Barczewo dofinansowuje miejsca w klubie w wysokości 140 zł na jedno dziecko miesięcznie. W 2021 roku gmina przeznaczyła 49 840,00 zł na ten cel.

W 2021 roku na zadania bieżące związane z funkcjonowaniem jednostek oświatowych wydatkowano ogółem 31 953 793,74 zł, wraz z projektami i dotacjami. Na wynagrodzenia i pochodne od wynagrodzeń wydatkowano 17 763 351,44 zł. Na odpisy na zakładowy fundusz świadczeń socjalnych przekazano 792 532,38 zł, na doskonalenie zawodowe nauczycieli 70 914,12 zł, na dodatki wiejskie dla nauczycieli wydatkowano 187 763,62 zł.

Jednostki oświatowe realizowały m.in. następujące zadania, na które otrzymały dotacje celowe:

- wyposażenie szkół w podręczniki, materiały edukacyjne i materiały ćwiczeniowe w wysokości 198 958,86 zł (wykorzystano na kwotę 198 922,70 tj. 99,98 %),
- wykorzystanie dotacji na wychowanie przedszkolne w wysokości 717 848,00 zł (wykorzystano w 100 %),
- doposażenie kuchni w Szkole Podstawowej nr 1 im. Feliksa Nowowiejskiego w Barczewie w ramach realizacji zadania z modułu 3 wieloletniego rządowego programu „Posiłek w szkole i w domu”, na wartość 80 000,00 zł, gdzie 16 000,00 zł to wkład własny, a 64 000,00 zł to środki pozyskane, realizacja programu 100 %,

- wykorzystanie dotacji na wycieczkę szkolną w Zespole Szkół w Barczewie dofinansowaną w ramach programu Ministra Edukacji i Nauki „Poznaj Polskę” – wartość 9 900,00 zł, w tym wkład własny 4 900,00 zł (wykorzystano w 100 %),
- wykorzystanie dotacji z rządowego programu „Aktywna tablica”; Szkoła Podstawowa nr 1 w Barczewie oraz Liceum Ogólnokształcące przy Zespole Szkół w Barczewie przystąpiły do w/w programu, którego celem jest zapewnienie szkołom niezbędnej infrastruktury w zakresie TIK w postaci nowoczesnego sprzętu, pomocy dydaktycznych oraz narzędzi do terapii dla uczniów ze specjalnymi potrzebami edukacyjnymi, w tym z niepełnosprawnościami; program Szkoła Podstawowa zrealizowała w wysokości 43 750,00 zł, w tym 8 750,00 zł to środki własne a Liceum zrealizowało projekt w wysokości 17 500,00 zł, w tym 3 500,00 zł to środki własne; projekty zrealizowano w 100 %,
- wykorzystanie dotacji z programu „Laboratoria Przyszłości” w kwocie 322 800,00 zł, program ma wspierać uczniów w rozwój umiejętności związanych z nowymi technologiami, cyfryzacją czy robotyką; realizacja zadania obejmuje lata 2021 – 2022; Szkoła Podstawowa nr 1 w Barczewie zrealizowała projekt w wysokości 116 700,00 zł tj. 100 %, Szkoła Podstawowa w Łęgajnach zrealizowała projekt w wysokości 60 000,00 zł tj. 100 %, Szkoła Filialna w Barczewku zrealizowała projekt w wysokości 30 000,00 zł tj. 100 %, Szkoła Podstawowa nr 3 w Barczewie zrealizowała projekt w 2021 roku w wys. 65,38 %, pozostałą do wykorzystania wartość na kwotę 40 194,60 zł planuje wykorzystać w roku 2022; łącznie wykorzystano 87,55 % dotacji.

W 2021 roku w Szkole Podstawowej nr 1 w Barczewie został zrealizowany projekt „Ponadnarodowa mobilność uczniów” w ramach Programu Wiedza Edukacja Rozwój 2014-2020 współfinansowany z Europejskiego Funduszu Społecznego. W 2021 roku zrealizowano projekt w wysokości 88 805,25 zł, tj. w 100 %.

Gmina Barczewo zapewnia uczniom dowóz do szkół gminnych wraz z opiekunem, na który w roku 2021 przeznaczyła kwotę 899 654,88 zł.

Gmina Barczewo w roku 2021 przeznaczyła kwotę 500 000,00 zł na zwrot dotacji przedszkolnej dla gmin ościennych za dzieci zamieszkałe na terenie Gminy Barczewo, a uczęszczające do przedszkoli na terenie innych gmin: dla Miasta Olsztyn kwotę 394 619,32 zł,

dla Gminy Jeziorany kwotę 25 000,81 zł, dla Gminy Dywity kwotę 35 544,96 zł, dla Gminy Stawiguda kwotę 8 947,66 zł, dla Gminy Purda kwotę 35 887,25 zł.

Gmina Barczewo w roku 2021 otrzymała kwotę 551 262,35 zł na zwrot dotacji przedszkolnej za dzieci zamieszkałe na terenie gmin ościennych, a uczęszczające do przedszkoli na terenie gminy Barczewo: od Gminy Biskupiec kwotę 371 484,37 zł, od Gminy Jeziorany kwotę 106 791,31 zł, od Gminy Dywity kwotę 42 197,44 zł, od Gminy Stawiguda kwotę 8 145,03 zł, od Gminy Purda kwotę 22 644,20 zł.

W 2021 roku gmina przeznaczyła na zasiłki zdrowotne dla nauczycieli kwotę 19 250,00 zł. W ubiegłym roku 116 uczniów z klas II z publicznych szkół podstawowych z Gminy Barczewo realizowało zadanie „Nauka Pływania”, na które wydatkowano 33 525,65 zł.

W 2021 roku gmina przeznaczyła na wydatki inwestycyjne wartość 1 050 217,24 zł na wymianę kotła c.o. w Przedszkolu Miejskim w Barczewie (66 460,00 zł) oraz termomodernizację hali sportowej w Szkole Podstawowej nr 1 w Barczewie (983 757,24 zł).

Gminne placówki oświatowe w 2021 roku łącznie wydatkowały na zakup materiałów i wyposażenia wartość 538 110,76 zł, na zakup środków dydaktycznych 514 947,60 zł (w tym dotacja celowa na wyposażenie szkół w podręczniki, materiały edukacyjne i materiały ćwiczeniowe w wysokości 198 922,70 zł), na zakup energii 746 272,31 zł, na zakup środków żywności 444 826,83 zł (w Przedszkolu Miejskim w Barczewie, w Przedszkolu Publicznym w Łęgajnach, w Szkole Podstawowej nr 1 w Barczewie), na zakup usług zdrowotnych 5 896,00 zł, na zakup usług pozostałych 1 344 407,63 zł (dowóz uczniów do szkół, dowóz uczniów na zawody sportowe, usługi żywienia w Zespole Szkół w Barczewie, monitorowanie sygnałów alarmowych, usługi pocztowe, usługi Inspektora Ochrony Danych Osobowych, obsługa prawna, współpraca informatyczna, opłaty Internet-Banking, koszty wysyłki, wywóz nieczystości stałych, usługi asenizacyjne, odprowadzanie ścieków, wyrób pieczętek, zakup licencji, zadania bhp i p.poz., najem kopiarki, doskonalenie zawodowe nauczycieli).

Planowane wydatki na placówki oświatowe w 2021 roku zostały zrealizowane w wysokości 96,09 %.

2. Realizacja polityk, programów i strategii oraz aktywność projektowa i jej efekty w 2021 roku

Gmina Barczewo w swoich działaniach realizuje politykę oświatową państwa, uwzględnia Priorytety Ministra Edukacji Narodowej oraz Warmińsko - Mazurskiego Kuratora Oświaty.

Realizacja polityk, programów i strategii oraz aktywność projektowa i jej efekty w Szkole Podstawowej Nr 1 w Barczewie.

W Szkole Podstawowej nr 1 im. Feliksa Nowowiejskiego w Barczewie realizowana była polityka oświatowa państwa oraz Priorytety Warmińsko - Mazurskiego Kuratora Oświaty.

W Szkole Podstawowej nr 1 im. Feliksa Nowowiejskiego w Barczewie w 2021 roku opracowano i realizowano „Strategię działań na rzecz podniesienia jakości kształcenia w Szkole Podstawowej nr 1 im. Feliksa Nowowiejskiego w Barczewie”, której celem było podniesienie wyników uzyskiwanych przez uczniów na egzaminie zewnętrznym oraz wspomaganie rozwoju uczniów aby odnieśli oni sukces w dalszej edukacji i wyborze zawodu.

Realizowany był Program Wspierania Uczniów w Wyborze Zawodu – „Laboratorium. Mój Profil”, którego celem było wsparcie uczniów w wyborze zawodu poprzez bezpośredni kontakt z rzeczywistym środowiskiem pracy oraz włączanie pracodawców i organy prowadzące w realizację szkolnego doradztwa edukacyjno-zawodowego.

Nauczyciele uczestniczyli w programie kompleksowego wsparcia szkoły przez Warmińsko-Mazurski Ośrodek Doskonalenia Nauczycieli, którego celem było podniesienie kompetencji zawodowych nauczycieli.

Aktywność projektowa i jej efekty.

W ubiegłym roku kalendarzowym w Szkole Podstawowej nr 1 im. Feliksa Nowowiejskiego w Barczewie realizowane były następujące projekty:

- projekt „Laboratoria Przyszłości”, którego celem było wsparcie szkół podstawowych w zakresie rozwijania wśród uczniów kompetencji przyszłości z tzw. kierunku STEAM (nauka, technologia, inżynieria, sztuka, matematyka),
- projekt „Aktywna Tablica”, którego celem było rozwijanie szkolnej infrastruktury oraz kompetencji uczniów i nauczycieli w zakresie technologii informacyjno-komunikacyjnych,
- projekt edukacji cyfrowej skierowany do nauczycieli i kadry kierowniczej „Lekcja: Enter”, w ramach którego prowadzone były bezpłatne szkolenia, podczas których nauczyciele nabyli umiejętności prowadzenia lekcji rozwijających u uczniów umiejętność krytycznego i twórczego myślenia oraz pracy zespołowej,
- projekt „Międzynarodowa EKO-nomia” dofinansowany ze środków Programu Wiedza Edukacja Rozwój. Czterdziestu uczniów klas VI i VII uczestniczyło w dodatkowych zajęciach językowych, filmowych, kulturowych, fotograficznych oraz rozwijało umiejętności kluczowe w litewskim Niemenczynie,

- projekt „Nowoczesne nauki przyrodnicze w nowoczesnej szkole” realizowany w ramach Osi Priorytetowej 2 „Kadry dla gospodarki, Działanie 2.2 „Podniesienie jakości oferty edukacyjnej ukierunkowanej na rozwój kompetencji kluczowych uczniów”. W ramach tego projektu szkoła wyposażona została w technologię informacyjno – komunikacyjną (TIK), pomoce do prowadzenia zajęć z przedmiotów przyrodniczych, prowadzone były zajęcia z plastyki komputerowej 3D dla uczniów barczewskiej szkoły, podniesione zostały kompetencje nauczycieli poprzez udział w szkoleniach w zakresie prowadzenia procesu nauczania opartego na metodzie eksperymentu oraz wykorzystania TIK w nauczaniu przedmiotowym. Dodatkowo nauczyciele mogli wymieniać się swoją wiedzą i doświadczeniami w ramach sieci „Szkoły FARIA i FINE”, która została utworzona dla potrzeb projektu,
- dodatkowo realizowane były projekty i programy prozdrowotne oraz w zakresie bezpieczeństwa:

Programy i projekty	Realizacja	Klasy
I. Programy i projekty		
Program „Warzywa i owoce”, „Pij mleko”	Na zajęciach z wychowawcą wg programu profilaktyczno-wychowawczego.	I-V
Program „Trzymaj formę”	Realizowane podczas działań prozdrowotnych, np. „aktywnych przerw”, lekcjach z wychowawcą i zajęciach pozalekcyjnych.	V-VIII
„Bezpieczny uczeń – jak unikać zagrożeń”	Udział w spotkaniu on-line zorganizowanym w ramach projektu pn.: „Czy wiesz, że możesz mówić nie...”	I-III
„Bezpieczeństwo w sieci”	Przeprowadzona została ankieta wśród uczniów i cykl zajęć nt. bezpieczeństwo w internecie	VII-VIII
„Bezpieczeństwo w szkole”	Przeprowadzona została ankieta wśród uczniów oraz warsztaty na temat procedur obowiązujących w szkole.	IV- VI
„Ruch prawostronny”	Monitorowanie przestrzegania zasad bezpiecznego poruszania się po szkole; uczenie zasad poruszania się po korytarzach szkolnych.	I-III
Rodzinny Rajd Rowerowy	Promowanie aktywnego spędzania czasu wolnego wśród całej społeczności.	0 – VIII, pracownicy szkoły i społeczność Barczewa

Program "Dziel się uśmiechem"	Pogadanka na temat profilaktyki i higieny jamy ustnej, zbilansowanej, zdrowej diety oraz aktywnego stylu życia.	I-VI
II. Profilaktyka antytytoniowa i rozwiązywania problemów alkoholowych i stosowania substancji psychoaktywnych (dopalaczy, narkotyków).		
Program "Nie spal się na starcie"	Program realizowany na zajęciach z wychowawcą.	VII
Program "Przyjaciele Zippiego"	Program realizowany na zajęciach z wychowawcą.	0-IV
Program "Domowi Detektywi"	Realizacja programu na zajęciach z wychowawcą.	VI

W roku 2021 w Szkole Podstawowej nr 1 w Barczewie realizowane były innowacje:

1. W klasach VI i VII innowacja pedagogiczna – nauka języka niemieckiego, drugiego języka obcego od IV klasy na poziomie rozszerzonym.
2. Założenie Spółdzielni Uczniowskiej, której celem jest kształtowanie umiejętności zespołowego działania, nawyków oszczędzania oraz postaw przedsiębiorczych i obywatelskich.
3. Realizacja projektu e-TWINNING „Odkrywamy magię świąt”, którego celem było nawiązanie współpracy z uczniami z polskich szkół oraz realizowanie zaplanowanych działań z wykorzystaniem przestrzeni Twinspace.
4. Udział w kampanii „Mała książka – wielki człowiek”, której celem było promowanie czytelnictwa wśród dzieci.
5. Działalność gazetki szkolnej „Echa Feliksowe”.

Realizacja polityk, programów i strategii oraz aktywność projektowa i jej efekty w Zespole Szkół w Barczewie.

Zespół Szkół w Barczewie w swoich działaniach realizuje politykę oświatową państwa, uwzględniając Priorytety Warmińsko - Mazurskiego Kuratora Oświaty na dany rok szkolny.

Nadzór pedagogiczny w roku szkolnym 2020/2021 uwzględniał priorytety Ministerstwa Edukacji Narodowej, tj.: wdrażanie nowej podstawy programowej ze szczególnym uwzględnieniem edukacji przyrodniczej i matematycznej. Rozwijanie samodzielności, innowacyjności i kreatywności uczniów, zapewnienie wysokiej jakości kształcenia oraz wsparcia psychologiczno-pedagogicznego wszystkim uczniom z uwzględnieniem

zróżnicowania ich potrzeb rozwojowych i edukacyjnych, wykorzystanie w procesach edukacyjnych narzędzi i zasobów cyfrowych oraz metod kształcenia na odległość. Bezpieczne i efektywne korzystanie z technologii cyfrowych, działania wychowawcze szkoły. Wychowanie do wartości, kształtowanie postaw i respektowanie norm społecznych. Działania wynikające ze specyfiki szkoły/placówki: kontrola przestrzegania przepisów prawa a w szczególności: procedur bezpieczeństwa na przerwach (zwłaszcza zaleceń dotyczących bezpieczeństwa uczniów w czasie pandemii), realizacja zajęć dodatkowych w szkole, w tym pomocy psychologiczno-pedagogicznej, realizacji programów nauczania, poprawności prowadzonej dokumentacji nauczania. Ewaluacja wewnętrzna pracy szkoły była przeprowadzona w zakresie: skuteczności udzielenia pomocy psychologiczno-pedagogicznej wszystkim uczniom i współpracy z rodzicami w okresie pandemii. Wnioski z ewaluacji były następujące: w szkole było mało opinii, w których uczeń badany był pod kątem uzdolnień (1 opinia), dlatego też nauczyciele sami próbowali rozpoznać predyspozycje uczniów, aby odpowiednio udzielać im pomocy psychologiczno – pedagogicznej. Najczęstsze formy diagnozy to: analiza prac uczniowskich i ich wytworów, obserwacje, analiza wyników sprawdzianów, prac klasowych. Nauczyciele prowadzili różnorodne zajęcia dodatkowe rozwijające ich umiejętności i zdolności. Najczęstszymi formami pracy z uczniami były dodatkowe karty pracy, programy, projekty, zróżnicowanie ćwiczeń na zajęciach. Inna forma, to praca z programami i aplikacjami komputerowymi.

Rekomendacje do dalszej pracy wynikające z ewaluacji były następujące: położyć większy nacisk na diagnozę i pracę z uczniem zdolnym, w pracy zdalnej minimalizować ilość prac domowych i materiałów do samodzielnej pracy, dbać o usprawnianie komunikacji między rodzicami a nauczycielami przedmiotów.

Nadzór pedagogiczny w roku szkolnym 2021/2022 uwzględnił priorytety Ministra Edukacji Narodowej, tj.: „Wspomaganie przez szkołę wychowawczej roli rodziny, m.in. przez właściwą organizację zajęć edukacyjnych wychowanie do życia w rodzinie oraz realizację zadań programu wychowawczo-profilaktycznego, wychowanie do wrażliwości na prawdę i dobro, kształtowanie właściwych postaw szlachetności, zaangażowania społecznego i dbałości o zdrowie, podnoszenie jakości edukacji poprzez działania uwzględniające zróżnicowane potrzeby rozwojowe i edukacyjne wszystkich uczniów, zapewnienie wsparcia psychologiczno-pedagogicznego, szczególnie w sytuacji kryzysowej wywołanej pandemią COVID-19 w celu zapewnienia dodatkowej opieki i pomocy, wzmacniającej pozytywny klimat

szkoły oraz poczucie bezpieczeństwa. Roztropne korzystanie w procesie kształcenia z narzędzi i zasobów cyfrowych oraz metod kształcenia wykorzystujących technologie informacyjno-komunikacyjne, wzmocnienie edukacji ekologicznej w szkołach. Rozwijanie postawy odpowiedzialności za środowisko naturalne.” Działania wynikające ze specyfiki szkoły, obejmujące między innymi – wdrożenie Planu Działań Wspierających, obejmujących działania nakierowane na zniwelowanie negatywnych skutków pracy zdalnej we wszystkich aspektach pracy placówki: wychowawczym, dydaktycznym, opiekuńczym i kadrowym, wykorzystywanie w procesach edukacyjnych narzędzi i zasobów cyfrowych oraz metod kształcenia na odległość, kształtowanie postaw obywatelskich i wychowanie do wartości, takich jak: prawda, dobro, szlachetność, zaangażowanie społeczne; dbałość o zdrowie itp.; dostosowanie organizacji codziennej pracy szkoły (obowiązkowe zajęcia dydaktyczne, plany lekcji, higiena pracy, zagospodarowanie przestrzeni szkolnej, organizacja dożywiania) do wymogów higieny i bezpieczeństwa oraz przepisów prawa w zakresie przeciwdziałania zagrożeniom epidemiologicznym, systematyczne włączanie rodziców w organizację pracy szkoły oraz proces edukacyjny własnych dzieci, aktywizowanie działalności Rady Rodziców, podniesienie jakości edukacji matematyczno – przyrodniczej poprzez efektywną i skuteczną działalność edukacyjną, w tym z roztropnym wykorzystaniem technologii IT, zapewniającej każdemu dziecku / uczniowi, zarówno zdolnemu, jak i z różnymi niepełnosprawnościami czy deficytami rozwój i odnoszenie sukcesów na miarę możliwości i potrzeb.

Krótkie omówienie aktywności projektowej i jej efektów.

Zespół Szkół w Barczewie w 2021 roku brał udział w przedsięwzięciu Ministra Edukacji i Nauki „Poznaj Polskę”. W wycieczce uczestniczyli uczniowie klas trzecich Szkoły Podstawowej. Projekt otrzymał dofinansowanie na kwotę 5 000,00 zł.

Drugim ogólnopolskim programem realizowanym w szkole jest „Program dla szkół” – obejmującym swym zasięgiem uczniów klas I-V szkoły podstawowej i zapewniający darmowe warzywa, owoce, mleko i jego przetwory. Jest to program, który placówka realizuje od 2017 roku w ramach którego, oprócz otrzymywanych artykułów w szkole są prowadzone dodatkowe działania promujące zdrowy styl życia.

Kolejnym ogólnopolskim programem, w którym wzięła udział szkoła była realizacja programu sportowego “Siatkarskie Ośrodki Szkolne” – obejmującego zajęcia pozalekcyjne z siatkówki. W zajęciach uczestniczyło 15 uczniów.

Kolejnym programem jest realizacja ogólnopolskiego programu profilaktyki „Czerniaka”, który objął 26 uczniów.

Szkoła w październiku 2021 roku przystąpiła do udziału w międzynarodowym programie „eTwinning”, będącego pod patronatem Komisji Europejskiej. Program ma za zadanie pomoc w realizacji projektów szkolnych przy pomocy technologii informacyjno-komunikacyjnych. W projekcie bierze udział 60 uczniów.

W ramach własnych działań i we współpracy z Gminną Komisją Rozwiązywania Problemów Alkoholowych w Barczewie miała miejsce realizacja następujących programów:

- profilaktyka palenia tytoniu pt. „Znajdź właściwe rozwiązanie” dla 83 uczniów,
- zapobieganie uzależnieniom „Unplugged” dla 62 uczniów,
- Spektakle profilaktyczne: „Kraina przygód”, „Impreza”, „Powód do życia” dla 387 uczniów sfinansowane przez GKRPA na kwotę 1 200,00 zł,
- warsztaty dla uczniów z zakresu komunikacji interpersonalnej w zespole klasowym dla 207 uczniów sfinansowane przez GKRPA w kwocie 1365 zł,
- warsztaty dla uczniów z zakresu profilaktyki agresji i przemocy rówieśniczej, depresji i zachowań autoagresywnych oraz radzenia sobie z izolacją podczas pandemii dla 456 uczniów,
- warsztaty dla nauczycieli z zakresu problemów wynikających z eksperymentowania uczniów z substancjami psychoaktywnymi (42 osoby) oraz warsztaty dla rodziców z zakresu wpływu obniżonego nastroju dzieci w związku z eksperymentowaniem dzieci i młodzieży z substancjami psychoaktywnymi i agresji internetowej dla 220 rodziców w kwocie – 2 200,00 zł finansowane z GKRPA,
- warsztaty dla uczniów dotyczące problematyki uzależnienia młodzieży od narkotyków i dopalaczy dla 44 uczniów sfinansowane z GKRPA w kwocie 500,00 zł.
- organizacja wyjazdu profilaktyczno-edukacyjnego z warsztatami profilaktycznymi o nałogach, możliwości pomocy, wzmocnieniu poczucia „Może być lepiej” –wartości dla 42 uczniów we współpracy z GKRPA – na kwotę 35 000,00 zł.
- wyjazdy integracyjne dla uczniów po okresie nauczania zdalnego wzmacniające kompetencje społeczne, promujące ruch, aktywność sportową dla 130 uczniów we współpracy z GKRPA na kwotę 9 698,68 zł.

- zajęcia opiekuńczo-wychowawcze: bieganie metodą slow jogging we współpracy z GKRPA dla 10 osób na kwotę 500,00.
- spotkania z szachami dla najmłodszych.
- Realizacja szkolnego programu świadomego, ekologicznego odżywiania pt: „ Pomarańczowa szkoła”, realizowanego we współpracy z Bankiem Żywności w Olsztynie dla 50 uczniów.
- Realizacja zadania: „Więcej ruchu dla maluchów” – programu promującego aktywność ruchową wśród dzieci grup przedszkolnych dla 50 dzieci we współpracy ze Stowarzyszeniem Inicjatyw Regionalnych LEX – na kwotę 3 780,00 zł.

Ponadto szkoła zrealizowała n/w projekty:

- rządowy projekt „Aktywna tablica” dla Liceum Ogólnokształcącego w Barczewie – 17 500,00 zł, w tym 3 500,00 zł wkład własny,
- rządowy projekt „Laboratoria Przyszłości” - w 2021 r. dokonano w jego ramach zakupu wyposażenia za kwotę: 75 905,40 zł - pozostała część zostanie wydana w 2022 r., w ramach tego zadania przystosowano pomieszczenie szkoły na pracownię techniki - nowa instalacja elektryczna oraz wykonano remont pomieszczenia, jak również w istniejącej pracowni do zajęć kulinarnych przystosowano instalację elektryczną do nowych zadań,
- wyposażono nowo utworzony oddział przedszkolny (zerówkę) - zakupiono niezbędne wyposażenie, tj. stoły, krzesła, regał przedszkolny, dywan, szafki ubraniowe, szafę dla nauczyciela na wartość 15.000 zł ze środków Gminy Barczewo.

Realizacja polityk, programów i strategii oraz aktywność projektowa i jej efekty w Zespole Szkolno-Przedszkolnym w Łęgajnach.

Zespół Szkolno-Przedszkolny w Łęgajnach w swoich działaniach realizuje politykę oświatową państwa, uwzględniając Priorytety Warmińsko - Mazurskiego Kuratora Oświaty na dany rok szkolny.

W Szkole Podstawowej w Łęgajnach realizowany był projekt rządowy „Program dla szkół” – obejmujący swym zasięgiem uczniów klas I-V szkoły podstawowej i zapewniający im darmowe warzywa, owoce, mleko i produkty mleczne. Jest to program realizowany od 2017 roku, w ramach którego, oprócz otrzymywanych artykułów należy prowadzić działania promujące zdrowy styl życia. Projekt jest finansowany ze środków Unii Europejskiej i budżetu kraju, realizowany przez Krajowy Ośrodek Wsparcia Rolnictwa. Programem objęto 108 dzieci.

Realizacja polityk, programów i strategii oraz aktywność projektowa i jej efekty w Przedszkolu Miejskim w Barczewie.

Przedszkole Miejskie w Barczewie w roku 2021 (czyli w roku szkolnym 2020/21 i 2021/22) realizowało politykę oświatową i strategię państwa określoną przez Ministerstwo Edukacji Narodowej i Ministerstwo Edukacji i Nauki na kolejne lata. Były one realizowane w różnorodny sposób dostosowany do poziomu edukacji przedszkolnej i możliwości placówki. Pozwalało to na rozwój i dostosowywanie działań przedszkola do bieżących potrzeb i wszechstronny rozwój. Kierunki te są odzwierciedlone w Rocznej koncepcji pracy przedszkola oraz w Planie nadzoru pedagogicznego, wskazują kierunki i zadania do realizacji w działalności dydaktycznej i wychowawczej. Zadania te są realizowane często we współpracy z rodzicami i opiekunami wychowanków oraz z placówkami oświatowymi i różnymi instytucjami lokalnymi.

Były to:

- Wdrażanie nowej podstawy programowej kształcenia ogólnego w szkołach ze szczególnym uwzględnieniem edukacji przyrodniczej i matematycznej. Rozwijanie samodzielności, innowacyjności i kreatywności uczniów.
- Zapewnienie wysokiej jakości kształcenia oraz wsparcia psychologiczno – pedagogicznego wszystkim uczniom z uwzględnieniem zróżnicowania ich potrzeb rozwojowych i edukacyjnych.
- Wykorzystanie w procesach edukacyjnych narzędzi i zasobów cyfrowych oraz metod kształcenia na odległość. Bezpieczne i efektywne korzystanie z technologii cyfrowych.
- Działania wychowawcze szkoły. Wychowanie do wartości, kształtowanie postaw i respektowanie norm społecznych.
- Wspomaganie przez szkołę wychowawczej roli rodziny.
- Wychowanie do wrażliwości na prawdę i dobro. Kształtowanie właściwych postaw szlachetności, zaangażowania społecznego i dbałości o zdrowie.
- Podnoszenie jakości edukacji poprzez działania uwzględniające zróżnicowane potrzeby rozwojowe i edukacyjne wszystkich uczniów, zapewnienie wsparcia psychologiczno – pedagogicznego, szczególnie w sytuacji kryzysowej wywołanej pandemią COVID – 19 w celu zapewnienia dodatkowej opieki i pomocy, wzmacniającej klimat szkoły oraz poczucie bezpieczeństwa. Roztropne korzystanie w procesie kształcenia z narzędzi

i zasobów cyfrowych oraz metod kształcenia wykorzystujących technologie informacyjno – komunikacyjne.

- Wzmocnienie edukacji ekologicznej w szkołach. Rozwijanie postawy odpowiedzialności za środowisko naturalne.

Ważne priorytety i kierunki pracy określił także Warmińsko – Mazurski Kurator Oświaty w Olsztynie i były one realizowane w rocznej działalności edukacyjno – wychowawczej Przedszkola.

W placówce realizowane są programy zgodne z Podstawą programową oraz wpisane do Zestawu programów wychowania przedszkolnego Przedszkola Miejskiego w Barczewie na rok szkolny 2021/22.

L.p.	Tytuł programu	Autor	Grupy
1.	Program wychowania przedszkolnego MAC Edukacja	W. Żaba – Żabińska, W. Majewska, R. Paździo	I, II, III, IV
2.	Program wychowania przedszkolnego w zakresie wstępnej adaptacji - program autorski	K. Więsyk – Gawęł, E. Jabłońska	I
3.	Bezpieczny Przedszkolak – program działań edukacyjnych - program autorski	D. Chraplewska, B. Iwaszko, J. Krasowska – Szwarz	I, II, III, IV
4.	Kochajmy dobrego Boga. Wprowadzenie w życie religijne. - program nauczania dzieci w wieku przedszkolnym	Komisja Wychowania Katolickiego Konferencji Episkopatu Polski	IV

5.	Program wychowania przedszkolnego z zakresu edukacji regionalnej - program autorski	I. Duchniewicz	I, II, III, IV
----	--	----------------	----------------

Aktywność projektowa i jej efekty.

Projekty realizowane w Przedszkolu Miejskim w Barczewie w roku 2021.

L.p.	Nazwa projektu/rodzaj projektu	Termin realizacji	uwagi
1.	„CAŁA POLSKA CZYTA DZIECIOM” – ogólnopolska kampania społeczna propagująca ideę codziennego czytania dzieciom Dodatkowe projekty przedszkolne: - „Kącik Wymiany Książek” - „Przystanek Czytankowo”	2020/21 2021/22	Czytanie dzieciom w grupach, propagowanie czytelnictwa, angażowanie rodzin przedszkolaków, różne akcje związane z czytelnictwem i jego wartością
2.	Z MATEMATYKĄ NA TY – program edukacyjny w gr. IIb	2021/22	Program wspomagający edukację matematyczną, koncepcja dostosowana do Podstawy programowej oraz do potrzeb dziecka, jego chęci poznania, działania, percepcji i zapamiętywania. celem jest wyrównanie wiadomości z zakresu edukacji matematycznej,

			zachęcenie dzieci do myślenia matematycznego.
3.	UCZYMY DZIECI PROGRAMOWAĆ – ogólnopolski program – gr. IIIb, IVa	2020/21 2021/22	Celem programu jest świadome, merytoryczne i metodyczne wprowadzanie elementów kodowania i robotyki do zajęć dydaktycznych na różnych etapach edukacji oraz nauka przez zabawę.
4.	„MAŁY MIŚ W ŚWIECIE WIELKIEJ LITERATURY” - Międzynarodowy Projekt Rozwijania Czytelnictwa i współpracy między przedszkolami i różne projekty towarzyszące	2020/21 2021/22	Celem projektu jest rozwijanie czytelnictwa zachęcanie dorosłych do głośnego czytania dzieciom - uświadomienie roli czytelnictwa w życiu dziecka, wyrabianie właściwych nawyków czytelniczych np. - wprowadzenie dziecka w świat literatury; - budzenie zaciekawienia - przekazywanie za pośrednictwem literatury wartości moralnych; - włączenie w życie przedszkola rodziców oraz przedstawicieli środowiska lokalnego;
5.	ZABAWA SZTUKĄ ogólnopolski projekt edukacyjny – gr. IIa, IIIb	2021/22	Głównym celem projektu jest propagowanie sztuki w korelacji z kompetencjami kluczowymi oraz zgodnie z założeniami pedagogiki freblowskiej. Formuła projektu jest bardzo przemyślana, konkretna i ciekawa, głównym celem jest rozwój dziecka na wielu płaszczyznach. Projekt w szczególności

			sposób rozwija kreatywność i pomysłowość dziecka.
6.	KREATYWNE PRACE PLASTYCZNE projekt edukacyjny – gr. Ib, IVa, IVb, IVc	2021	<p>Celem projektu jest:</p> <ul style="list-style-type: none"> • Zaspokajanie naturalnej potrzeby tworzenia sztuki, wyzwianie ekspresji twórczej, wspieranie harmonijnego rozwoju oraz kreatywności dzieci poprzez działania plastyczne; • Popandemiczna arteterapia rozwojowa dla dzieci oraz profilaktyka zdrowia psychicznego; • Inicjowanie i promowanie dziecięcej twórczości plastycznej we współpracy z nauczycielami i placówkami edukacyjnymi. <p>Dzieci wraz z nauczycielką realizują założenia projektu wykonując kreatywne, pełne pomysłów, twórcze prace, Poprzez wykonywanie comiesięcznych zadań dzieci uczyły się systematyczności oraz zaangażowania.</p>
7.	„20 MINUT DLA MATEMATYKI” we współpracy z Bliżej Przedszkola - Partner Medialny <ul style="list-style-type: none"> • Fundacja Wspomagania Rozwoju Dzieci Edyty Gruszczyk- 	2020/21 2021/22	<p>Celem projektu jest dostrzeżenie możliwości efektywnego uczenia się przez dzieci poprzez stwarzanie i wykorzystywanie codziennych sytuacji życiowych do utrwalania wiadomości i umiejętności matematycznych.</p>

	Kolczyńskiej - Partner Merytoryczny i Strategiczny		
8.	Z KULTURĄ MI DO TWARZY – międzynarodowy projekt edukacyjny – gr. IIa, IVa	2021/22	Celem projektu jest tworzenie sytuacji edukacyjnych budujących wrażliwość dziecka, w tym wrażliwość estetyczną, w odniesieniu do wielu sfer aktywności człowieka: mowy, zachowania, ruchu, środowiska, ubioru, muzyki, tańca, śpiewu, teatru, plastyki; współdziałania z rodzicami, różnymi środowiskami, organizacjami i instytucjami, uznanymi przez rodziców za źródło istotnych wartości, na rzecz tworzenia warunków umożliwiających rozwój tożsamości dziecka; kreowanie sytuacji prowadzących do poznania przez dziecko wartości i norm społecznych, których źródłem jest rodzina, grupa w przedszkolu, inne dorosłe osoby, w tym osoby starsze oraz rozwijania zachowań wynikających z wartości możliwych do zrozumienia na tym etapie rozwoju.
9.	„CZYSTE POWIETRZE WOKÓŁ NAS – program edukacyjny dla przedszkolaków” – we współpracy z	2020/21 2021/22	Głównym celem Programu jest zwiększenie wiedzy rodziców w zakresie ochrony dzieci przed narażeniem na działanie dymu tytoniowego oraz

	Sanepidem, program profilaktyki antytytoniowej, gr. IIIb, IVb		kształtowanie świadomych, asertywnych postaw wśród dzieci dotyczących ochrony własnego zdrowia, w przypadku bezpośredniego kontaktu z osobami palącymi. Wzrost kompetencji rodziców w zakresie ochrony dzieci przed ekspozycją na dym tytoniowy. Zwiększenie umiejętności dzieci w zakresie radzenia sobie w sytuacjach, gdy przebywają w zadymionych pomieszczeniach lub, gdy dorośli palą przy nich tytoń. Zwrócenie uwagi dzieci na różne rodzaje dymu, który szkodzi ludziom, zwierzętom, środowisku.
10.	AKCJA EDUKACYJNA – DZIECI UCZĄ RODZICÓW – gr. IVc	2021/22	Organizatorem akcji jest Centrum Rozwoju Lokalnego w Zawierciu pod patronatem MEN. Celem jest zwiększenie świadomości o otaczającym nas świecie, a także zachęcenie dzieci do rozmowy z rodzicami na tematy poruszane podczas zajęć, często na podstawie wykonanego podczas zajęć obrazka, który inspirowa do rozmowy.

Realizacja polityk, programów i strategii oraz aktywność projektowa i jej efekty w Żłobku Miejskim w Barczewie.

Żłobek Miejski w Barczewie działa zgodnie z obowiązującą ustawą, Statutem, oraz Koncepcją Żłobka Miejskiego w Barczewie „Od niemowlaczka do przedszkolaczka”. Koncepcja zawiera zagadnienia takie jak: Misja, Wizja, Model Absolwenta, Cele działalności opiekuńczo – wychowawczej i edukacyjnej, Adaptacja dziecka, Strategie edukacyjne, Rola opiekuna –

wychowawcy, Współpraca z rodzicami i środowiskiem lokalnym. Wszystkie działania stawiają sobie na pierwszym miejscu dobro dziecka, poznanie wychowanków i planowanie działań tak, by każde dziecko mogło rozwijać się harmonijnie, bezpiecznie, twórczo i mądrze. Ważnym zadaniem jest proces adaptacji i dobra współpraca z rodzicami wychowanków, indywidualne podejście do każdego dziecka. Realizowane są dwie główne strategie edukacyjne: strategia zabawowa i strategia zabawowo – zadaniowa (dzieci starsze). Zasady pracy w Żłobku zapewniają podmiotowe traktowanie dziecka, opiekunki realizują zasady: indywidualizacji, integracji, wolności i swobody działania, zaspakajania potrzeb dziecka, aktywności, organizowania życia społecznego.

3. Realizacja zadań inwestycyjnych i remontowych wynikających z przyjętych programów i strategii z różnych źródeł finansowania w 2021 roku

Miejski Zespół Oświaty i Zdrowia w Barczewie wykonał remonty i przeglądy w placówkach oświatowych na łączną kwotę 99 330,40 zł, w tym:

- | | |
|--|-----------|
| a) usunięcie awarii schodów w Przedszkolu Publicznym w Łęgajnach | 14 000,00 |
| b) usunięcie awarii kanalizacji w Przedszkolu Miejskim w Barczewie | 8 610,00 |
| c) przeglądy stanu technicznego budynków w placówkach oświatowych | 8 413,96 |
| d) roboty budowlane na hali sportowej w Szkole Podstawowej nr w Barczewie | 16 546,44 |
| e) wykonanie rozdzielnic instalacji elektrycznej wraz z dokumentacją kosztorysową w Przedszkolu Miejskim w Barczewie | 51 760,00 |

Wydatki inwestycyjne wykonane przez *Miejski Zespół Oświaty i Zdrowia w Barczewie* w 2021 roku na kwotę 1 050 217,24 zł, w tym:

- | | |
|--|------------|
| a) wymiana kotła c. o. wraz z nadzorem inwestorskim w Przedszkolu Miejskim w Barczewie | 66 460,00 |
| b) termomodernizacja (w etapach) budynku hali sportowej w Szkole Podstawowej nr 1 im. Feliksa Nowowiejskiego w Barczewie | 983 757,24 |

W związku z niemożliwością wykonania prac remontowych z upływem roku 2021, wydatki niewygasające w kwocie 119 950,10 zł dotyczą remontu elewacji szczytu budynku hali

sportowej przy Zespole Szkół w Barczewie oraz remontu pomieszczeń w Szkole Podstawowej nr 1 im. Feliksa Nowowiejskiego w Barczewie.

Realizacja zadań inwestycyjnych i remontowych wynikających z przyjętych programów i strategii z różnych źródeł finansowania w Szkole Podstawowej nr 1 w Barczewie.

W Szkole Podstawowej nr 1 im. Feliksa Nowowiejskiego w Barczewie zrealizowano następujące zadania:

1. Odremontowanie korytarza na parterze w budynku A w zakresie: naprawa ścian, malowanie, przyklejanie arkuszy winylowych zabezpieczających ściany – środki własne gminnej placówki oświatowej.
2. Odremontowanie klatki schodowej w budynku A w zakresie: naprawa ścian, malowanie ścian, malowanie poręczy i barierok schodów, malowanie drzwi wejściowych w budynku A – środki własne gminnej placówki oświatowej.
3. Malowanie i naprawa ścian i sufitów pięciu klas w budynku B – środki własne gminnej placówki oświatowej.
4. Zakup i wymiana oświetlenia na korytarzu w piwnicy budynku B – środki własne gminnej placówki oświatowej.
5. Montaż urządzeń zabawowych przy Szkole Podstawowej nr 1 w Barczewie – środki z Budżetu Obywatelskiego.
6. Dopuszczenie i poprawa standardu obecnie funkcjonującej stołówki szkolnej (własnej kuchni i jadalni) – dotacja celowa na realizację zadania w ramach modułu 3 wieloletniego rządowego programu „Posiłek w szkole i w domu”.
7. Odremontowanie (szpachlowanie, malowanie) prawego skrzydła korytarza w budynku B – środki własne gminnej placówki oświatowej.
8. Malowanie całej klatki schodowej w budynku B, przyklejanie arkuszy winylowych zabezpieczających ściany i narożniki. Malowanie barierok i poręczy schodowych – środki własne gminnej placówki oświatowej.
9. Odremontowanie (szpachlowanie, malowanie) korytarza na I piętrze w budynku B, malowanie wszystkich drzwi na remontowanym korytarzu, zakup i przyklejenie arkuszy winylowych – środki własne gminnej placówki oświatowej.

10. Częściowa wymiana oświetlenia na korytarzu na I piętrze w budynku B – środki własne gminnej placówki oświatowej.
11. Zakup płyty, wykonanie i montaż zabudowy grzejników na korytarzach w budynku B – środki własne gminnej placówki oświatowej.
12. Dostawa pomocy dydaktycznych lub narzędzi do terapii procesów komunikacji, w tym zaburzeń przetwarzania słuchowego oraz pomocy dydaktycznych lub narzędzi do terapii psychoneurologicznej – środki z rządowego programu „Aktywna tablica”.
13. Zakup i dostawa materiałów, wyposażenia i pomocy dydaktycznych – środki z projektu „Laboratoria Przyszłości” finansowanego z Funduszu Przeciwdziałania COVID-19 i realizujący jeden z postulatów „Polskiego Ładu”.
14. Wyburzenie ściany nośnej pomiędzy salami lekcyjnymi w łączniku oraz wstawienie nadproża stalowego, naprawa i malowanie ścian, naprawa podłogi – środki własne gminnej placówki oświatowej.
15. Wstawienie nadproża stalowego w budynku A – środki własne gminnej placówki oświatowej.
16. Odremontowanie (szpachlowanie, malowanie) łazienki dla dzieci oraz łazienki personalnej w budynku A – środki własne gminnej placówki oświatowej.
17. Zakup i wymiana dwóch sztuk drzwi w łączniku – środki własne gminnej placówki oświatowej.

Realizacja zadań inwestycyjnych i remontowych wynikających z przyjętych programów i strategii z różnych źródeł finansowania w Zespole Szkół w Barczewie.

W 2021 roku Zespół Szkół w Barczewie dokonał następujących remontów i zakupów inwestycyjnych:

- remonty przeprowadzone w okresie wakacji (ok. 4 000,00 zł – kwotę pozyskano z organu nadrzędnego):
 - naprawa części kominów, tj. usunięcie odprysków tynku, ocieplenie styropianem i zabezpieczenie siatką z klejem,
 - naprawa i malowanie zniszczonych części korytarzy w szkole i na hali,
 - „odświeżenia” najbardziej zniszczonych klas (10 szt.) poprzez ich pomalowanie – głównie na wysokość lamperii,

- naprawa uszkodzonego ogrodzenia,
- remonty przeprowadzone ze środków własnych gminnej placówki oświatowej (ok. 6 000,00 zł):
 - wymiana ciekących zaworów grzejnikowych, wodnych (ok. 10 szt.) oraz wężyków zasilających baterie w ciepłą i zimną wodę (ok. 4 szt.).
 - wymieniono i uzupełniono świetlówki, startery, przetłączniki światła w klasach i innych pomieszczeniach.
 - rozbudowano sieć internetu przewodowego, gdyż wi-fi w niektórych pomieszczeniach nie spełniało wymogów pracy zdalnej,
 - pomalowano bramę wjazdową na teren szkoły,
 - wykonano naprawy wyposażenia (ławek, krzesła, zamków w szafkach, itp.), jak również prace ślusarskie i inne niezbędne do przygotowania szkoły przed nowym rokiem szkolnym,
 - przygotowanie klasy na nowy tymczasowy oddział przedszkolny (zerówka) - połączone z dostosowaniem toalet do wzrostu dzieci (wymiana pisuaru, sedesów na niższe - przystosowane do wieku dzieci),
 - przeniesienie sekretariatu Szkoły Muzycznej do docelowego pomieszczenia - połączone z jego remontem i malowaniem.

Realizacja zadań inwestycyjnych i remontowych wynikających z przyjętych programów i strategii z różnych źródeł finansowania w Zespole Szkolno-Przedszkolnym w Łęgajnach.

W roku 2021 miała miejsce naprawa schodów przed budynkiem przedszkolnym w Łęgajnach drugie wejście – środki na remont pozyskano z organu nadrzędnego.

W roku 2021 miała miejsce kontynuacja wieloetapowej inwestycji rozbudowy budynku Szkoły Podstawowej w Łęgajnach wraz z przystosowaniem do potrzeb klas I – VIII; etap 1 - budowa sali sportowej wraz z zapleczem i infrastrukturą oraz etap 2 - budowa pomieszczeń dydaktycznych (sale lekcyjne, pomieszczenia pomocnicze), inwestycja jest kontynuowana w roku 2022.

Realizacja zadań inwestycyjnych i remontowych wynikających z przyjętych programów i strategii z różnych źródeł finansowania w Przedszkolu Miejskim w Barczewie.

W roku 2021 realizując różne programy, bieżące potrzeby i różne źródła finansowania dokonano zakupów na rzecz przedszkola, pracowników, wychowanków. W związku z pandemią i zagrożeniem Covid – 19 wiele funduszy przeznaczono na konieczne zakupy środków, sprzętów i wyposażenia do codziennego dbania o higienę i czystość, konieczną dezynfekcję przedmiotów i przestrzeni przedszkolnej. Zakupiono i przeprowadzono naprawy, remonty i modernizacje takie jak:

- remont dwóch klatek schodowych,
- malowanie artystyczne dwóch klatek schodowych,
- remont schodów zewnętrznych do kuchni,
- przebudowa zasilania wraz z zamontowaniem skrzyń,
- wymiana pieca C.O. wraz z robotami towarzyszącymi,
- ogrodzenie i zagospodarowanie Placu zabaw dla Żłobka,
- doposażenie kuchni przedszkolnej w sprzęty kuchenne,
- doposażenie sal dydaktycznych: meble, szafki, zabawki, materiały i pomoce dydaktyczne,
- doposażenie gabinetu logopedycznego oraz terapii pedagogicznej,
- sprzęt ogrodowy, rekreacyjny i sportowy do ogrodu przedszkolnego,
- urządzenia biurowe (urządzenia wielofunkcyjne, pendrivy, niszczarki, laminarka),
- meble i wyposażenie do gabinetu administracji oraz intendenta i dietetyka,
- malowanie kuchni, gabinetu dyrektora, gabinetów administracji i intendenta,
- bieżące naprawy i wymiany sprzętu, usuwanie awarii,
- środki higieny, czystości i dezynfekcji w związku z COVID-19,
- rolety do sal dydaktycznych.

Realizacja zadań inwestycyjnych i remontowych wynikających z przyjętych programów i strategii z różnych źródeł finansowania w Żłobku Miejskim w Barczewie.

W roku 2021 realizując bieżące potrzeby i różne źródła finansowania dokonano prac i zakupów na rzecz żłobka, pracowników, wychowanków. W związku z pandemią i zagrożeniem Covid – 19 wiele funduszy przeznaczono na konieczne zakupy środków, sprzętów i wyposażenia do codziennego dbania o higienę i czystość, konieczną dezynfekcję przedmiotów i przestrzeni przedszkolnej. Zakupiono i przeprowadzono naprawy, remonty i modernizacje takie jak:

- a) ogrodzenie i zagospodarowanie Placu zabaw dla Żłobka,
- b) doposażenie placu zabaw – domek z patio,
- c) doposażenie kuchni w sprzęty kuchenne,
- d) doposażenie sali zabaw oraz sypialni: zabawki, materiały i pomoce dydaktyczne, sprzęt – drukarka, odkurzacz, krzeselko do karmienia, kosz na pieluchy, pościel,
- e) meble i wyposażenie do gabinetu intendenta,
- f) malowanie kuchni,
- g) bieżące naprawy i wymiany sprzętu, usuwanie awarii,
- h) środki higieny, czystości i dezynfekcji w związku z COVID-19.

4. Współdziałanie w ramach różnych form oraz efekty tej współpracy.

Informacja dotycząca współdziałania w ramach różnych form oraz efektów tej współpracy w Szkole Podstawowej nr 1 w Barczewie.

Szkoła Podstawowa nr 1 w Barczewie stanowi ważny element w życiu miasta. W 2021 roku placówka współpracowała z różnymi instytucjami wspierającymi pracę szkoły np. Centrum Kulturalno – Biblioteczne w Barczewie w zakresie organizacji różnorodnych imprez i wydarzeń o charakterze kulturalnym, udziału w konkursach artystycznych. By móc rozszerzyć działania szkoły angażuje się w działalność Stowarzyszenia Przyjaciół Szkoły Podstawowej nr 1 w Barczewie, pozyskując fundusze zewnętrzne na zakup pomocy dydaktycznych i sprzętu sportowego, organizując uroczystości patriotyczne i imprezy integrujące społeczność lokalną (Barczewski Rajd Rowerowy, spotkanie bożonarodzeniowe) oraz realizując projekty

edukacyjne dla dzieci (program Erasmus+ „Smartfon, narzędzie czy narkotyk?“, „Mały mistrz“, „Aktywne dzieci“).

We współpracy z Gminną Komisją Rozwiązywania Problemów Alkoholowych w szkole realizowane są programy profilaktyczne tj. „Przyjaciele Zippiego“, „Program Domowych Detektywów“. Dopuszono zostały dwie świetlice szkolne, prowadzone były zajęcia dla uczniów upowszechniające Prawa Dziecka, zajęcia plastyczne, sportowe.

W szkole kształtowana jest postawa otwartości, odpowiedzialności i wrażliwości na potrzeby innych. W ubiegłym roku barczewska placówka wspierała akcje: Szlachetna Paczka, WOŚP oraz działania organizowane przez PCK. Szkolne Koło Wolontariatu współpracowało z Domem Pomocy Społecznej, Powiatowym Szpitalem Pomocy Maltańskiej w Barczewie oraz schroniskiem dla zwierząt w Nikielkowie.

Szkoła jest miejscem bezpiecznymi i przyjaznym dla dzieci, uczniów, rodziców i pracowników szkoły. W tym zakresie współpracuje z Komendą Miejską Policji w Olsztynie, Wojewódzką Państwową Strażą Pożarną w Olsztynie.

Dodatkowo współpracuje z:

- Kuratorium Oświaty w Olsztynie – w zakresie realizacji programu „Laboratorium” poprzez udział w konferencjach, szkoleniach, doradztwie zawodowym,
- Zakładem Poprawczym – w zakresie doradztwa zawodowego,
- Parafią św. Anny i Szczepana w Barczewie oraz Parafią św. Andrzeja w Barczewie – w ramach organizacji uroczystości religijnych,
- Warmińsko – Mazurskim Ośrodkiem Doskonalenia Zawodowego Nauczycieli – w zakresie doskonalenia zawodowego nauczycieli,
- Ochotniczą Strażą Pożarną w Barczewie – w zakresie prowadzenia działań prozdrowotnych, zabezpieczenia imprez szkolnych,
- Powiatową Stacją Sanitarno – Epidemiologiczną – w zakresie realizacji projektów i programów prozdrowotnych,

- Powiatową Poradnię Pedagogiczno – Psychologiczną w Olsztynie – w zakresie organizacji pomocy pedagogiczno – psychologicznej oraz podnoszenia kompetencji kadry pedagogicznej,
- Stowarzyszeniem Passionfruits, Stowarzyszeniem YAK, Fundacją Animowaną i Rozwoju w zakresie realizacji projektów edukacyjnych i projektów dotyczących międzynarodowej mobilności uczniów,
- Firmą KPMG w zakresie wsparcia uczniów podczas pracy zdalnej (pozyskanie sprzętu komputerowego).

Informacja dotycząca współdziałania w ramach różnych form oraz efektów tej współpracy w Zespole Szkół w Barczewie.

W roku 2021 placówka oświatowa współpracowała w ramach odpłatnego wynajmu hali sportowej, siłowni oraz pomieszczeń szkoły w 2021 roku dla klubów zewnętrznych, firm, organizacji oraz osób fizycznych – uzyskano przychód w wysokości 20 761,00 zł (kwota jest niższa niż planowana ze względu na ograniczenia związane z COVID-19).

W ramach współpracy z klubami sportowymi i stowarzyszeniami z terenu gminy Barczewo oraz zgodnie z § 6 Zarządzenia nr 0050.235.2017 Burmistrza Barczewa – działającymi na rzecz dzieci i młodzieży placówka oświatowa udostępniła w 2021 roku halę sportową na zajęcia i treningi dla:

- GKS PISA BARCZEWO (koszty placówki to ok. 21 280,00 zł),
- Stowarzyszenie KS EGIDA (koszty placówki to ok. 3 480,00 zł),
- Stowarzyszenie Przyjaciół Szkoły Podstawowej nr 1 w Barczewie (koszty placówki to ok. 360,00 zł),
- KS ŁĘGAJNY (koszty placówki to ok. 720,00 zł).

Oprócz treningów w tygodniu (poniedziałek – piątek) Zespół Szkół w Barczewie udostępnia halę i inne pomieszczenia szkolne na organizowane imprezy sobotnio - niedzielne (nieodpłatne – pod patronatem Burmistrza Barczewa), tj. dla:

- GKS PISA BARCZEWO: cykl turniejów Mikołajkowych o Puchar Burmistrza Barczewa organizowanych przez GKS PISA Barczewo w m-cu listopad - grudzień 2021r.,

- FINAŁU SZLACHETNEJ PACZKI – udostępnienie szkoły do przeprowadzenia przez mieszkańców Gminy Barczewo w/w projektu - grudzień 2021r.
- STOWARZYSZENIE INICJATYW OBYWATELSKICH W BARCZEWIE - udostępnienie szkoły dla chórów w związku z corocznym Festiwałem Muzyki Chóralnej im. Feliksa Nowowiejskiego.

Ponadto gminna placówka oświatowa współpracuje z podmiotami:

- Komisariat Policji w Barczewie w ramach prewencji oraz udostępnianie hali sportowej na egzaminy sprawnościowe policjantów,
- Szkoła Podstawowa im. Jana Pawła II w Łęgajnach w ramach udostępnienia hali sportowej na zajęcia z wychowania fizycznego dla uczniów dwa razy w tygodniu.

Informacja dotycząca współdziałania w ramach różnych form oraz efektów tej współpracy w Zespole Szkolno-Przedszkolnym w Łęgajnach.

Zespół Szkolno-Przedszkolny w Łęgajnach współpracuje z instytucjami lokalnymi:

1. Koło Łowieckie Żubr – zbiórka kasztanów i żołądździ, dokarmianie zwierząt i ptaków zimą; wsparcie materialne rodzin o trudnej sytuacji materialnej - pomoc świąteczna.
2. Parafia pw. Św. Maksymiliana – zbiórka finansowa na rzecz dziecka z Madagaskaru.
3. Polski Czerwony Krzyż w Olsztynie – włączenie się w akcje „Dzień walki z głodem”, „Zdrowy uśmiech”, „Dzień młodzieży PCK”, szkolenie „Ratowniczek”.
4. Powiatowa Poradnia Psychologiczno-Pedagogiczna w Olsztynie – zgłaszanie uczniów na badania diagnostyczne; monitorowanie terminów badań kontrolnych; pomoc doradcy zawodowego w zdiagnozowaniu predyspozycji zawodowych u 8-klasistów; uzyskanie opinii o zasadności nauki VI-klasistki w oddziale przysposabiającym do pracy; zorganizowanie zajęć reintegracyjnych w kl. 2, 3, 7; warsztaty dla rodziców w PPP-P "Wsparcie dzieci po długotrwałej izolacji społecznej”.
5. Gminna Komisja Rozwiązywania Problemów Alkoholowych w Barczewie – pozyskanie finansów na następujące przedsięwzięcia: zakończenie roku szkolnego klas 8 połączone z pogadankami nt. bezpieczeństwa w czasie wakacji i asertywności wobec sytuacji, w których dzieci namawiane są do palenia papierosów lub używania substancji psychoaktywnych; wycieczka szkolna kl. I i III szkoły filialnej; ognisko opiekuńczo-wychowawcze w Łęgajnach; Koło Gier Planszowych; rozbudowa placu zabaw przy Publicznym Przedszkolu w Łęgajnach.

6. Miejski Ośrodek Pomocy Społecznej w Barczewie – utrzymywanie kontaktu w sprawie trudnej sytuacji rodzinnej ucznia kl. VIII; współpraca z asystentem rodzin w zakresie objętych wsparciem.
7. Sąd Rodzinny i Nieletnich w Olsztynie – sporządzanie informacji o uczniach na prośbę Sądu.
8. Kurator społeczny - współpraca odnośnie uczniów z rodzin objętych nadzorem kuratorskim.
9. Posterunek Policji w Barczewie – złożenie przez pedagoga i wychowawców zeznań w charakterze świadków w sprawie podejrzeń o występowanie w rodzinie przemocy wobec dzieci.
10. Ochotnicze Hufce Pracy w Olsztynie – zgłoszenie uczennicy o niskich rokowaniach ukończenia Szkoły Podstawowej.
11. Dom Dziecka w Olsztynku – utrzymywanie kontaktu z wychowawcą i pedagogiem w sprawie ucznia umieszczonego w placówce.
12. Bank PKO BP – w ramach oszczędzania uczniów w Szkolnej Kasie Oszczędności – SKO.
13. Fundacja Edukacji Zdrowotnej i Psychoterapii - udostępnienie rodzicom i nauczycielom poradnika "Dzieci w wirtualnej sieci".
14. Komenda Wojewódzka Policji w Olsztynie oraz Kuratorium Oświaty w Olsztynie – udział klas 1-8 w projekcie "Czy wiesz, że możesz mówić nie... zagrożeniom w trakcie wypoczynku letniego".
15. Fundacja dla Rodaka – udział w akcji Kartka dla Rodaka.
16. Schroniska dla zwierząt w Olsztynie Tomarynach – zbiórka karmy i akcesoriów dla zwierząt.

Ponadto placówka oświatowa współpracuje z Sołectwem Łęgajny, Stowarzyszeniem „Przystanek Łęgajny”, Stowarzyszeniem „Jezioro Linowskie”, Parafią - współpraca polega na wzajemnym wsparciu podczas organizacji imprez lokalnych (festynów) i uroczystości szkolnych i wiejskich, tj. sprzątania Świata, Święto wsi, Dzień Dziecka.

Informacja dotycząca współdziałania w ramach różnych form oraz efektów tej współpracy w Przedszkolu Miejskim w Barczewie.

Przedszkole Miejskie w Barczewie współpracuje od lat z wieloma placówkami oświatowymi i instytucjami lokalnymi i innymi, są to wielokrotnie wypracowane od lat formy współpracy lub inicjowane w miarę bieżących potrzeb, okazji i okoliczności działania i aktywności, które

obu zaangażowanym stronom przynoszą wiele efektów i satysfakcji. Współpraca ze środowiskiem lokalnym, rodzinnym, instytucjami dzięki różnorodności i atrakcyjności pomaga w realizacji działań we wszystkich obszarach i sferach poznawczych, wzbogaca doświadczenia i przeżycia najmłodszych, poszerza i rozwija ich kompetencje społeczne i poznawcze, poszerza ofertę edukacyjną i wychowawczą Przedszkola Miejskiego w Barczewie. Cała społeczność przedszkolna pozytywnie postrzega i ocenia współpracę, także w wymiarze promocji i kształtowania dobrego pozytywnego wizerunku placówki.

Współpraca ta to m.in.:

- **organizowanie i udział w konkursach o różnym zasięgu i rodzaju – możliwość rozwijania pasji i zainteresowań wychowanków, prezentowania ich przed szerszą publicznością, zdobywania nagród i wyróżnień na miarę możliwości dzieci, promowania działań placówki, współpraca między placówkami i wychowankami,**
- **edukacja z zakresu preorientacji zawodowej - bezpośredni kontakt z przedstawicielami różnych zawodów np.: policjantem, pielęgniarką, ratownikiem medycznym, bibliotekarką, leśniczym, strażakiem, bankowcem, sprzedawcą, nauczycielem szkolnym, samorządowcem itp.,**
- **możliwość poznawania i obcowania z różnymi środowiskami, kształtowanie i wzmacnianie więzi międzypokoleniowych – współpraca z DPS w Barczewie,**
- **poznawanie i aktywne uczestnictwo w różnych imprezach, zajęciach organizowanych przez szkoły podstawowe, szkołę muzyczną, korzystanie z bazy i wyposażenia, np. orlik, sala gimnastyczna, boisko; prezentowanie umiejętności, poznawanie szkolnej placówki, udział w uroczystościach, Pasowaniu na Ucznia, przekazywanie upominków i nawiązywanie znajomości,**
- **promowanie działań i aktywności Przedszkola i wychowanków w mediach lokalnych – współpraca z Macrosat, Radio Warmia – Barczewo, gazeta lokalna „Wiadomości Barczewskie”,**
- **możliwość pozyskania funduszy na realizację różnorodnych działań na rzecz wychowanków, uatrakcyjnianie uroczystości, imprez, konkursów, festynów (GKRPA w Barczewie),**
- **przekazywanie życzeń z okazji świąt – wzmacnianie społecznych więzi lokalnych,**

- realizacja edukacji regionalnej, poznawanie bogactwa lokalnej kultury i zabytków, muzeum, instytucji; udział w zajęciach edukacyjnych, konkursach, inicjatywach.

W roku 2021 prowadzono owocną i efektywną współpracę z instytucjami tj.:

- Centrum Kulturalno – Biblioteczne w Barczewie,
- Salon Muzyczny – Muzeum Feliksa Nowowiejskiego w Barczewie,
- Skarbiec Kultury w Barczewie,
- Szkoła Podstawowa nr 1 w Barczewie,
- Zespół Szkół w Barczewie,
- Zespół Szkolno – Przedszkolny w Łęgajnach,
- Niepubliczne Przedszkole „Warmińska Bajka” w Lamkowie,
- Powiatowa Szkoła Muzyczna – oddział w Barczewie,
- GKRPA w Barczewie,
- MOPS w Barczewie,
- DPS w Barczewie,
- OSP w Barczewie,
- ZUK w Barczewie,
- Macrosat i Radio Warmia – Barczewo,
- Nadleśnictwo Wipsowo,
- Komisariat Policji w Barczewie,
- MDK w Lidzbarku Warmińskim,
- czasopismo „Bliżej Przedszkola”,
- Powiatowa Poradnia Psychologiczno – Pedagogiczna w Olsztynie,
- UNICEF Polska,
- Sanepid w Olsztynie.

Z powodu pandemii i licznych ograniczeń, wiele z zaplanowanych wspólnych działań została zawieszona lub odwołana, niektóre z nich miały formę on-line lub były realizowane w reżimie sanitarno – epidemiologicznym. Mimo tych zmian i utrudnień współpraca daje wiele dobrych efektów i wartości, doceniana jest z obu współpracujących stron, przynosi wiele efektów i korzyści.

Informacja dotycząca współdziałania w ramach różnych form oraz efektów tej współpracy w Żłobku Miejskim w Barczewie.

Żłobek Miejski w Barczewie jest integralnym elementem środowiska, w którym działa i współpracuje na rzecz rozwoju własnego i lokalnego. Bardzo ważna jest dobra i owocna współpraca zespołu opiekuńczego oraz współpraca z rodzicami wychowanków oraz Przedszkolem Miejskim w Barczewie. Współpraca ma na celu ujednoczenie oddziaływań dydaktyczno – wychowawczych, nawiązywanie dobrych relacji, przekazywanie informacji, podnoszenie świadomości edukacyjnej, włączanie w życie grupy i żłobka, promowanie placówki w środowisku lokalnym, organizowanie imprez i uroczystości, wzmacnianie więzi rodzinnych i relacji międzypokoleniowych.

Z powodu pandemii i licznych ograniczeń, wiele z zaplanowanych wspólnych działań została zawieszona lub odwołana, były realizowane w reżimie sanitarno – epidemiologicznym. Mimo tych zmian i utrudnień współpraca daje wiele dobrych efektów i wartości, sprzyja upowszechnianiu w środowisku roli wychowania żłobkowego oraz wartości i pozytywnego wizerunku placówki.

16. POLITYKA SPOŁECZNA

Miejski Ośrodek Pomocy Społecznej w Barczewie jest jednostką organizacyjną gminy. Ośrodek zatrudnia 20 osób na umowę o pracę. Struktura jednostki jest na bieżąco dostosowywana do zmian ustawowych oraz do potrzeb wynikających z realizowanych zadań.

W skład struktury organizacyjnej Ośrodka wchodzi:

- Dyrektor
- Księgowość – 2 osoby
- Sekretariat – 1 osoba
- Dział pracowników socjalnych – 9 osób
- Dział świadczeń rodzinnych i funduszu alimentacyjnego – 3 osoby
- Asystent rodziny – 1 osoba
- Dom Dziennego Pobytu – 2 osoby
- Klub Integracji Społecznej – 1 osoba.

Podstawą prawną rozstrzygnięć i prowadzonych postępowań są:

- 1) Ustawa z dnia 12 marca 2004r. o pomocy społecznej (Dz. U. z 2021r. poz. 2268 z późn. zm.).
- 2) Ustawa z dnia 28 listopada 2003 r. o świadczeniach rodzinnych (tekst jednolity Dz. U. z 2020r., poz.111 z późn. zm.).
- 3) Ustawa z dnia 7 września 2007 roku o pomocy osobom uprawnionym do alimentów (tekst jednolity Dz. U. z 2021r. poz. 877).
- 4) Ustawa z dnia 11 lutego 2016 roku o pomocy państwa w wychowywaniu dzieci (tekst jednolity Dz. U. z 2019r., poz. 2407).
- 5) Ustawa z dnia 9 czerwca 2011r. o wspieraniu rodziny i systemie pieczy zastępczej (Dz. U. z 2020r. poz. 821 z późn. zm.).
- 6) Ustawa z dnia 29 lipca 2005r. o przeciwdziałaniu przemocy w rodzinie (Dz. U. z 2021r., poz. 1249 z późn. zm.).
- 7) Ustawa z dnia 26 października 1982r. o wychowaniu w trzeźwości i przeciwdziałaniu alkoholizmowi (Dz. U. z 2021r. poz. 1119 z późn. zm.).
- 8) Ustawa z dnia 29 lipca 2005r. o przeciwdziałaniu narkomanii (Dz. U. z 2020r. poz. 2059 z późn. zm.).

- 9) Ustawa z dnia 4 kwietnia 2014r. o ustaleniu i wypłacie zasiłków dla opiekunów (Dz. U. z 2020r., poz. 1297 z późn. zm.).
- 10) Ustawa z dnia 4 listopada 2016 roku o wsparciu kobiet w ciąży i rodzin „Za życiem” (Dz. U. z 2020r., poz. 1329 z późn. zm.).
- 11) Ustawa z dnia 7 września 1991r. o systemie oświaty (Dz. U. z 2021r. poz. 1915).
- 12) Inne ustawy i przepisy wykonawcze nakładające na Ośrodek obowiązki i uprawnienia.

Jednym z podstawowych celów, prowadzonych przez Ośrodek działań, jest umożliwienie osobom i rodzinom przezwycięzenie trudnych sytuacji życiowych, których nie są one w stanie pokonać, wykorzystując własne uprawnienia, zasoby i możliwości.

Pomoc społeczna polega w szczególności na:

- a) przyznawaniu i wypłacaniu przewidzianych ustawą świadczeń,
- b) pracy socjalnej, którą należy rozumieć jako działalność zawodową mającą na celu pomoc osobom i rodzinom we wzmacnianiu lub odzyskiwaniu zdolności do funkcjonowania w społeczeństwie poprzez pełnienie odpowiednich ról społecznych oraz tworzenie warunków sprzyjających temu celowi (art. 6 pkt 12 ustawy o pomocy społecznej).

Pomocy społecznej, przez którą należy rozumieć przyznawanie świadczeń i prowadzenie pracy socjalnej, udziela się osobom i rodzinom w szczególności z powodu:

- 1) ubóstwa,
- 2) sieroctwa,
- 3) bezdomności,
- 4) bezrobocia,
- 5) niepełnosprawności,
- 6) długotrwałej lub ciężkiej choroby,
- 7) przemocy w rodzinie,
- 8) potrzeby ochrony ofiar handlu ludźmi,
- 9) potrzeby ochrony macierzyństwa lub wielodzietności,
- 10) bezradności w sprawach opiekuńczo-wychowawczych,
- 11) trudności w integracji uchodźców,
- 12) trudności w przystosowaniu do życia po zwolnieniu z zakładu karnego,
- 13) alkoholizmu lub narkomanii,
- 14) zdarzenia losowego i sytuacji kryzysowej,

15) klęski żywiołowej lub ekologicznej.

Okoliczności w/w zapisane w artykule 7 ustawy nie stanowią katalogu zamkniętego. Niemożliwością jest objęcie regulacją wszystkich przyczyn trudnych sytuacji życiowych. Jednocześnie ich przykładowe wymienienie wskazuje, jak duży jest zakres oddziaływania pomocy społecznej i jak wiele jest źródeł ludzkich nieszczęść.

Wyplata świadczeń stanowi jedno z ogniw działań każdego ośrodka pomocy społecznej.

Na podstawie ustawy o pomocy społecznej prawo do świadczeń przysługuje:

- osobie samotnie gospodarującej, której dochód nie przekracza kwoty 701 zł,
- osobie w rodzinie, w której dochód na osobę nie przekracza kwoty 528 zł.

Uwzględniając powyższe rozstrzygnięcia Miejski Ośrodek Pomocy Społecznej w Barczewie w 2021 roku wypłacił następujące rodzaje świadczeń:

a) Zasiłek stały (przysługuje osobie samotnie gospodarującej lub osobie w rodzinie niezdolnej do pracy z powodu wieku lub całkowicie niezdolnej do pracy) – wypłacono dla 122 osób - 1262 świadczenia w łącznej kwocie 677.732 zł. Osoby korzystające z zasiłków stałych objęte są ubezpieczeniem zdrowotnym. Z tej formy pomocy skorzystało 110 osób – odprowadzono do ZUS 58.376 zł z tytułu składek zdrowotnych. Zasiłki stałe były finansowane z dotacji celowej.

b) Zasiłek okresowy (przysługuje w szczególności ze względu na długotrwałą chorobę, niepełnosprawność, bezrobocie, możliwość utrzymania lub nabycia uprawnień do świadczeń z innych systemów zabezpieczenia społecznego) - wypłacono dla 293 osób – 1832 świadczenia w łącznej kwocie 719.201 zł. Zasiłki okresowe zostały sfinansowane z dotacji celowej.

c) Zasiłek celowy (przysługuje osobom i rodzinom w szczególności z przeznaczeniem na zakup żywności, leków i leczenia, opału i odzieży) – 34 osoby w łącznej kwocie 18.631 zł.

d) Realizując Rządowy Program „Posiłek w szkole i w domu” zapewniliśmy świadczenia:

- dla 128 osób 11.305 posiłków w łącznej kwocie 100.639 zł (przysługuje dzieciom i młodzieży w okresie nauki w szkole - do 150% kryterium dochodowego),
- dla 2 osób 125 posiłków na kwotę 1.807 zł. Posiłki przyznano bez ustalania kryterium dochodowego na podstawie uchwały Rady Ministrów z dnia 15 października 2018r. w sprawie

ustanowienia wieloletniego rządowego programu "Posiłek w szkole i w domu" na lata 2019-2023 (M.P. z 2018r. poz. 1007),

- zasiłek celowy na zakup żywności z programu wieloletniego „ Posiłek w szkole i w domu” (przysługuje osobom wymagającym pomocy w formie zasiłku z przeznaczeniem na zakup posiłku lub żywności) – 1.393 świadczenia (272 osoby) w łącznej kwocie 347.554 zł.

Łączna kwota wydatkowana na realizację programu „ Posiłek w szkole i w domu” wyniosła 450.000 zł. Na powyższy cel otrzymaliśmy dotację celową w kwocie 360.000 zł. Wkład własny stanowiła kwota 90.000 zł.

e) Usługi opiekuńcze (przysługują osobie, która z powodu wieku, choroby lub innych przyczyn wymaga pomocy innych osób) – 26.143 świadczenia (69 osób) w łącznej kwocie 587.172 zł.

f) Odpłatność gminy za pobyt osób w domach pomocy społecznej – 414 świadczeń (43 osoby) w łącznej kwocie 1.305.226 zł.

g) Schronienie – 25 osób w łącznej kwocie 120.178 zł.

Piecznia zastępcza, realizowana na podstawie ustawy z dnia 9 czerwca 2011 r. o wspieraniu rodziny i systemie pieczy zastępczej, sprawowana jest w przypadku niemożności zapewnienia opieki i wychowywania przez rodziców. Funkcjonuje ona w dwóch formach:

- 1) rodzinnej pieczy zastępczej zapewnianej w rodzinach zastępczych spokrewnionych, niezawodowych i zawodowych,
- 2) instytucjonalnej pieczy zastępczej zapewnianej w placówkach opiekuńczo – wychowawczych - skierowanie dziecka pozbawionego częściowo lub całkowicie opieki rodzicielskiej do placówki na pobyt całodobowy.

Gmina ponosi częściowe wydatki związane z opieką i wychowaniem dziecka:

- w wysokości 10 % w pierwszym roku pobytu dziecka w pieczy zastępczej,
- w wysokości 30 % w drugim roku pobytu dziecka w pieczy zastępczej,
- w wysokości 50 % w trzecim roku i następnych latach pobytu dziecka w pieczy zastępczej.

W 2021 roku łączna kwota wydatkowana przez Ośrodek na pieczę zastępczą to 372.764 zł, w tym:

- a) w rodzinach zastępczych: za 25 dzieci,
- b) w instytucjach: za 10 dzieci.

W okresie sprawozdawczym 13 rodzin mających trudności w pełnieniu funkcji opiekuńczo-wychowawczych objętych było pomocą i wsparciem asystenta rodziny.

Pracownicy socjalni udzielają poradnictwa dotyczącego pomocy jaką oferuje Powiatowe Centrum Pomocy Rodzinie w Olsztynie, pośredniczą w przekazywaniu wniosków, informują o aktualnych programach PCPR. Stale współpracują z pedagogami szkolnymi, pielęgniarkami i położnymi środowiskowymi, dzielnicowymi z Komisariatu Policji, kuratorami sądowymi i społecznymi, Zespołem Interdyscyplinarnym do Spraw Przeciwdziałania Przemocy w Rodzinie, Gminną Komisją do Spraw Rozwiązywania Problemów Alkoholowych, Fundacjami. Realizując zadania zapisane w ustawie o pomocy społecznej objętych pomocą zostały łącznie 522 rodziny (922 osoby w rodzinach). Najczęstszą przyczyną objęcia pomocą osób i rodzin było ubóstwo - 386 rodzin (666 osób w rodzinach), następnie bezrobocie – 290 rodzin (558 osób w rodzinach), niepełnosprawność i długotrwała choroba – 396 rodzin (580 osób w rodzinach).

Miejski Ośrodek Pomocy Społecznej w Barczewie realizując ustawę o świadczeniach rodzinnych oraz ustawę o pomocy osobom uprawnionym do alimentów w 2021 roku wypłacił zasiłki rodzinne z dodatkami na łączną kwotę 1.562.213 zł oraz świadczenia z funduszu alimentacyjnego na kwotę 828.916 zł. W 2021 roku ośrodek wypłacił 8770 zasiłków rodzinnych i 4583 dodatków do zasiłku rodzinnego oraz 2168 świadczeń z funduszu alimentacyjnego. Odprowadzono 847 świadczeń z tytułu składek emerytalno-rentowych na kwotę 394.739 zł oraz 512 składek na ubezpieczenie zdrowotne na kwotę 75.981 zł za osoby pobierające świadczenie pielęgnacyjne, specjalny zasiłek opiekuńczy lub zasiłek dla opiekuna.

Ze świadczeń rodzinnych korzystały 673 rodziny, natomiast ze świadczeń z funduszu alimentacyjnego 106 rodzin. Liczba osób uprawnionych do świadczeń z funduszu to 167 osób.

Zasiłek rodzinny przysługuje do ukończenia przez dziecko:

- 1) 18. roku życia lub
- 2) nauki w szkole, jednak nie dłużej niż do ukończenia 21. roku życia, albo
- 3) 24. roku życia, jeżeli kontynuuje naukę w szkole lub w szkole wyższej i legitymuje się

orzeczeniem o umiarkowanym albo znacznym stopniu niepełnosprawności. Zasiłek rodzinny przysługuje, jeżeli dochód rodziny w przeliczeniu na osobę albo dochód osoby uczącej się nie przekraczał kwoty 674 zł. W przypadku, gdy członkiem rodziny jest dziecko legitymujące się orzeczeniem o niepełnosprawności lub orzeczeniem o umiarkowanym albo o znacznym stopniu niepełnosprawności, zasiłek rodzinny przysługuje, jeżeli dochód rodziny w przeliczeniu na osobę albo dochód osoby uczącej się nie przekraczał kwoty 764 zł.

Wysokość zasiłku rodzinnego dla osób uprawnionych uzależniona jest od wieku dziecka i wynosi:

- dla dzieci w wieku do 5-go roku życia 95 zł, wypłacono 2352 świadczenia na kwotę 223.440 zł,
- dla dzieci w wieku od 5-go do 18-go roku życia 124 zł, wypłacono 5854 świadczenia na kwotę 725.896 zł,
- dla dzieci w wieku powyżej 18-go roku życia 135 zł, wypłacono 564 świadczenia na kwotę 76.140 zł.

Do zasiłku rodzinnego przysługują dodatki z tytułu:

- 1) urodzenia dziecka w wysokości 1000 zł – wypłacono 30 świadczeń na kwotę 30.000 zł,
- 2) opieki nad dzieckiem w okresie korzystania z urlopu wychowawczego w wysokości 400 zł - wypłacono 203 świadczenia na kwotę 79.557 zł,
- 3) samotnego wychowywania dziecka – 349 świadczeń na kwotę 68.237 zł,
- 4) wychowywania dziecka w rodzinie wielodzietnej w wysokości 95 zł - wypłacono 1583 świadczenia na kwotę 150.385 zł,
- 5) kształcenia i rehabilitacji dziecka niepełnosprawnego:
 - do 5-go roku życia w wysokości 90 zł – wypłacono 168 świadczeń na kwotę 15.120 zł,
 - powyżej 5-go roku życia w wysokości 110 zł – wypłacono 470 świadczeń na kwotę 51.700 zł,
- 6) rozpoczęcia roku szkolnego w wysokości 100 zł - wypłacono 518 świadczeń na kwotę 51.800 zł,
- 7) podjęcia przez dziecko nauki w szkole poza miejscem zamieszkania:
 - na pokrycie wydatków związanych z zamieszkaniem w miejscowości, w której znajduje się szkoła w wysokości 113 zł – wypłacono 65 świadczeń – 7.345 zł,
 - na pokrycie wydatków związanych z dojazdem do miejscowości, w której znajduje się szkoła w wysokości 69 zł – wypłacono 1197 świadczeń na kwotę 82.593 zł.

Świadczeniami rodzinnymi są również:

- 1) zasiłek pielęgnacyjny w wysokości 215,84 zł – wypłacono 4926 świadczeń na kwotę 1.062.393 zł,
- 2) świadczenie pielęgnacyjne w wysokości 1.971 zł – wypłacono 968 świadczeń na kwotę 1.897.911 zł,
- 3) specjalny zasiłek opiekuńczy w wysokości 620 zł - wypłacono 111 świadczeń na kwotę 68.140 zł,
- 4) świadczenie rodzinne wypłacone w ramach mechanizmu „złotówka za złotówkę” w ramach nowelizacji ustawy o świadczeniach rodzinnych na podstawie art. 5 ust. 3a – 89.167,45 zł,
- 5) świadczenie rodzicielskie wypłacone osobom nie posiadającym uprawnień do zasiłku macierzyńskiego z innych tytułów – wypłacono 618 świadczeń na kwotę 545.056 zł. Z tego świadczenia skorzystało 47 rodzin.

W ramach świadczeń rodzinnych realizowana jest również wypłata jednorazowej zapomogi z tytułu urodzenia dziecka (kryterium dochodowe – 1.922 zł), w wysokości 1.000 zł. W 2021 roku wypłacono 115 świadczeń na kwotę 115.000 zł.

Na podstawie ustawy z dnia 4 kwietnia 2014r. o ustalaniu i wypłacie zasiłków dla opiekunów tekst jednolity (Dz. U. z 2016r. poz. 162) w komórce świadczeń rodzinnych realizowana jest wypłata zasiłków dla opiekunów, których kwota za 2021 rok wynosi 20.520 zł – 35 świadczeń.

Podstawę rozstrzygnięć w sprawach funduszu alimentacyjnego stanowi ustawa z dnia 7 września 2007 roku o pomocy osobom uprawnionym do alimentów (Dz. U. z 2021r. poz. 877).

Świadczenia z funduszu alimentacyjnego przysługują osobie uprawnionej do ukończenia przez nią 18 roku życia albo w przypadku gdy uczy się w szkole lub szkole wyższej do ukończenia przez nią 25 roku życia, albo w przypadku posiadania orzeczenia o znacznym stopniu niepełnosprawności – bezterminowo. Świadczenia z funduszu przysługują, jeżeli dochód na osobę w rodzinie nie przekracza 900 zł. Maksymalna wysokość świadczenia wynosi 500 zł. W przypadku gdy dochód rodziny w przeliczeniu na osobę w rodzinie przekracza kwotę, o której mowa w ust. 2, o kwotę nie wyższą niż kwota świadczenia z funduszu alimentacyjnego przysługującego danej osobie uprawnionej w okresie świadczeniowym, na który jest ustalane prawo do tego świadczenia, świadczenie z funduszu alimentacyjnego przysługuje w wysokości

różnicy między kwotą świadczenia z funduszu alimentacyjnego przysługującego danej osobie uprawnionej a kwotą, o którą został przekroczony dochód rodziny w przeliczeniu na osobę w rodzinie. W przypadku gdy wysokość świadczenia z funduszu alimentacyjnego przysługującego danej osobie uprawnionej, ustalona zgodnie z ust. 2a, jest niższa niż 100 zł, świadczenie to nie przysługuje (art.9 ust.2a ustawy).

Ustawa o pomocy osobom uprawnionym do alimentów reguluje nie tylko zasady przyznawania i wypłacania świadczeń w przypadku bezskutecznej egzekucji, ale również działania podejmowane wobec dłużników alimentacyjnych. W przypadku bezskuteczności egzekucji organ właściwy dłużnika przeprowadza wywiad alimentacyjny, w celu ustalenia sytuacji rodzinnej, dochodowej i zawodowej dłużnika alimentacyjnego, a także jego stanu zdrowia oraz przyczyn niełożenia na utrzymanie osoby uprawnionej, oraz odbiera od niego oświadczenie majątkowe. W dalszej kolejności organ zobowiązuje dłużnika alimentacyjnego do zarejestrowania się jako bezrobotny albo jako poszukujący pracy. MOPS Barczewo w 2021r. postąpił tak z 36 osobami. W przypadku braku możliwości zarejestrowania się jako bezrobotny pracownicy komórki świadczeń rodzinnych zwróciły się do starosty o podjęcie działań zmierzających do aktywizacji zawodowej dłużnika alimentacyjnego – za 2021r. tak postąpiono z 36 dłużnikami. W związku z uniemożliwieniem przez dłużnika alimentacyjnego przeprowadzenia wywiadu alimentacyjnego, odmowy złożenia oświadczenia majątkowego oraz odmowy podjęcia prac, o których mowa w ust. 2, uchylaniem się od nich lub odmowy zarejestrowania się jako bezrobotny, odmowy zarejestrowania się jako poszukujący pracy w przypadku braku możliwości zarejestrowania się jako bezrobotny, organ właściwy dłużnika złożył 9 wniosków o ściganie za przestępstwo określone w art. 209 § 1 ustawy z dnia 6 czerwca 1997 r. - Kodeks karny (Dz. U. z 2019r., poz. 1950 z późn. zm.).

Na podstawie art. 209 § 1, § 3 ustawy z dnia 6 czerwca 1997 r. - Kodeks karny (tj. Dz. U. z 2019r., poz. 1950 z późn. zm.) w związku z przepisem art. 304 § 2 ustawa z dnia 6 czerwca 1997 r. - Kodeks postępowania karnego (t.j. Dz. U. 2019r., poz.1694) Ośrodek jako organ właściwy złożył do prokuratury 13 zawiadomień o podejrzeniu popełnienia przestępstwa niealimentacji.

W Ośrodku od 01.04.2016r. realizowany jest program „Rodzina 500+” na podstawie ustawy z dnia 11.02.2016r. o pomocy państwa w wychowywaniu dzieci (tekst jednolity Dz. U.

z 2019r., poz. 2407). Świadczenie wychowawcze przysługuje na każde dziecko do 18 roku życia. W 2021 roku wypłacono 40443 świadczenia na łączną kwotę 20.216.706 zł. W 2021 roku z programu „Rodzina 500+” skorzystało 2328 rodzin.

Z dniem 1 stycznia 2017 roku weszła w życie Ustawa z dnia 4 listopada 2016 roku o wsparciu kobiet w ciąży i rodzin „Za życiem” (Dz. U. z 2020r., poz. 1327 z późn. zm.). W związku z jej realizacją, w 2020 roku, wypłacono 2 świadczenia po 4.000 zł każde. Z pieniędzy formy pomocy skorzystały 2 rodziny.

Na podstawie Ustawy z dnia 7 września 1991 r. o systemie oświaty (Dz. U. z 2020r., poz. 327) i Uchwały Nr IX/65/2011 Rady Miejskiej w Barczewie z dnia 30 maja 2011r. w sprawie wprowadzenia nowego regulaminu udzielania pomocy materialnej o charakterze socjalnym dla uczniów zamieszkałych na terenie gminy Barczewo (Dz. Urz. Woj. Warm.-Maz. z 2011r. nr 100, poz.1683 z późn. zm.), począwszy od 1 stycznia 2020 roku w tutejszym Ośrodku realizowane są sprawy z zakresu zasiłków szkolnych i stypendiów szkolnych. W 2021 roku wypłacono stypendia szkolne na kwotę 157.840 zł. Z pomocy skorzystało 131 uczniów.

Od miesiąca października 2021 roku w tutejszym Ośrodku realizowany jest obowiązek wydawania zaświadczeń dotyczących przeciętnego miesięcznego dochodu przypadającego na jednego członka gospodarstwa domowego, w ramach programu „ Czyste powietrze”, którego podstawę prawną stanowi art. 411 ust. 10g ustawy z dnia 27 kwietnia 2001 r. - Prawo ochrony środowiska (Dz. U. z 2020 r. poz. 1219, z późn. zm.). W 2021 roku zweryfikowano 13 wniosków i wydano 13 zaświadczeń.

Ośrodek w 2021r. na wypłatę różnych świadczeń pieniężnych i niepieniężnych przeznaczył łącznie 31.444.417,08 zł, w tym:

- środki własne stanowiła kwota 2.546.822,81 zł
- z dotacji celowej pozyskano kwotę 28.811.194,27 zł (1.931.581,55 zł – na finansowanie zadań własnych, 26.879.612,72 zł – na finansowanie zadań zleconych),
- kwotę 86.400 zł uzyskano z Gminy Olsztyn jako dotację celową na realizację zadania własnego gminy z zakresu pomocy społecznej w formie usług opiekuńczych i bytowych

w rodzinnym domu pomocy.

Przy MOPS w Barczewie funkcjonuje Klub Integracji Społecznej, którego działaniem objęte są osoby, które ze względu na swoją sytuację życiową nie są w stanie własnym staraniem zaspokoić swoich potrzeb życiowych oraz znajdują się w sytuacji powodującej ograniczone uczestnictwo w życiu zawodowym, społecznym i rodzinnym. Klub Integracji Społecznej daje szansę na nabycie umiejętności poruszania się na rynku pracy poprzez podnoszenie kwalifikacji zawodowych i kompetencji interpersonalnych, rozbudzenie aktywności uczestników w sferze zawodowo-społecznej, pozyskiwanie i przekazywanie ofert pracy doraźnej lub stałej, dostarczanie informacji o instytucjach i możliwościach uzyskania pomocy. W okresie sprawozdawczym do Klubu Integracji Społecznej w Barczewie zgłosiły się 123 osoby bezrobotne z Miasta i Gminy Barczewo, natomiast 47 osób podjęło zatrudnienie.

Klub poszerzył swoją działalność skierowaną do rodzin borykających się z problemami związanymi ze skutkami pandemii COVID – 19, jak również została otwarta świetlica socjoterapeutyczna.

W ramach współpracy z Fundacją „Jak Nie My To Kto” z Morąga był realizowany projekt Usługi społeczne dla osób zagrożonych i wykluczonych społecznie w Barczewie – projekt rewitalizacyjny, w którym udział wzięło 60 osób z terenu Miasta i Gminy Barczewo. Uczestnicy skorzystali z następujących form wsparcia:

- indywidualne poradnictwo psychologiczne i prawne
- grupowe warsztaty psychologiczne
- trening komunikacji interpersonalnej
- warsztaty wzmacniania więzi rodzinnych
- warsztaty kreowania postawy pro-aktywnej
- wyjazd rodzinny.

Miejski Ośrodek Pomocy Społecznej jako partner realizował z CKS Animator Katarzyna Królak z Morąga projekt pn. „Akademia Aktywności Społeczno – Zawodowej w Barczewie edycja 2 – projekt rewitalizacyjny”.

W projekcie wzięły udział 24 osoby z obszaru rewitalizowanego. Uczestnicy skorzystali z następujących form wsparcia:

- Poradnictwo prawne i psychologiczne
- Animacja społeczna

- Szkolenia i kursy zawodowe
- Staże.

W ramach współpracy z Firmą Szkolenia HUMANEO z Elbląga zostało skierowanych 20 osób do udziału w projekcie „Stabilne włączenie społeczne i zawodowe” . Z czego 6 osób zostało skierowanych na staż. Uczestnicy skorzystali z następujących form wsparcia:

- Indywidualne i grupowe poradnictwo psychologiczne
- Grupowe i indywidualne poradnictwo zawodowe
- Grupowe warsztaty „Aktywnego poszukiwania pracy”
- Szkolenia zawodowe.

We współpracy z Firmą Szkolenia Zawodowe Danuta Kalinowska zrealizowano projekt dla 40 osób zagrożonych ryzykiem ubóstwa lub wykluczenia społecznego pn. „Aktywne włączenia osób zagrożonych ubóstwem lub wykluczeniem społecznym poprzez poprawę i wzmocnienie ich sytuacji społeczno – zawodowej”. Celem projektu było zmniejszenie dyskryminacji oraz umożliwienie osobom z niepełnosprawnościami znalezienia zatrudnienia. Rezultatem projektu było skierowanie 40 osób na staże zawodowe.

W MOPS w Barczewie realizowany jest rządowy program dla rodzin wielodzietnych „Karta Dużej Rodziny”. Jest to system zniżek i dodatkowych uprawnień dla rodzin wielodzietnych zarówno w instytucjach publicznych, jak i w firmach prywatnych, na terenie całego kraju. W 2021r. wydano 158 KDR. Koszt programu wyniósł 660,00 zł, środki w całości pochodzą z dotacji.

Ponadto w 2021 r. Ośrodek realizował Program Operacyjny Pomoc Żywnościowa 2014-2020 w ramach Europejskiego Funduszu Pomocy Najbardziej Potrzebującym (FEAD). Pomocą żywnościową zostało objętych 560 osób z Gminy Barczewo. Łączna ilość wydanej żywności wyniosła 36.313,64 kg. w tym: groszek z marchewką – 2.802 kg, fasola, koncentrat pomidorowy – 990,72 kg, buraczki wiórki – 1.218 kg, powidła śliwkowe – 1.321,20 kg, mus jabłkowy – 1.255,68 kg, fasolka po bretońsku – 1.308 kg, makaron jajeczny – 4.400 kg, płatki owsiane – 870 kg, ryż biały – 800 kg, kasza jęczmienna – 1.310 kg, herbatniki maślane – 320 kg, mleko UHT – 6.156 l, ser żółty – 1.300 kg, szynka drobiowa – 2.073,60 kg, szynka wieprzowa mielona – 1.036,80 kg, pasztet drobiowy – 263,04 kg, , filet z makreli w oleju – 965,60 kg, cukier biały – 3.450 kg, miód nektarowy – 456 kg, olej rzepakowy – 3.495 l, kawa zbożowa - 522 kg.

W grudniu 2021r. MOPS w Barczewie uczestniczył jako partner w organizacji i przekazaniu paczek świątecznych. Sponsorami powyższych zadań były następujące organizacje i instytucje:

- Szpital Pomocy Maltańskiej w Barczewie Fundacji Polskich Kawalerów Maltańskich w Warszawie (przekazano paczki dla 50 osób).
- Fundacja „Wolne miejsce” (przekazano paczki dla 50 osób).

21 grudnia 2021r. z rąk Burmistrzów Barczewa, dyrektorów CKB i MOPS, przy miejskim ratuszu, rozdano 200 sztuk ciepłych wigilijnych dań.

Tego samego dnia przekazano dla 16 samotnych osób paczki świąteczne.

Powołana Zarządzeniem Burmistrza Barczewa Nr 050.27.2019 r. z 12 lutego 2019 r. Gminna Komisja Rozwiązywania Problemów Alkoholowych w Barczewie podejmuje działania zmierzające do ograniczenia spożycia napojów alkoholowych oraz zmiany struktury ich spożywania, inicjuje i wspiera przedsięwzięcia mające na celu zmianę obyczajów w zakresie spożywania tych napojów, a także wspiera działania w tym zakresie organizacji społecznych i zakładów pracy. Gminna Komisja Rozwiązywania Problemów Alkoholowych w Barczewie w 2021 roku odbyła 30 posiedzeń. Budżet na realizację Gminnego Programu Profilaktyki i Rozwiązywania Problemów Alkoholowych w Barczewie w 2021 r. wyniósł 515.657,65 zł, natomiast na Gminny Program Przeciwdziałania Narkomanii – 13.500 zł.

Miejski Ośrodek Pomocy Społecznej w Barczewie odpowiada za stronę organizacyjno – techniczną zadań zawartych w Ustawie z dnia 29 lipca 2005 roku o przeciwdziałaniu przemocy w rodzinie. Zarządzeniem Nr 0050.28.2019 Burmistrza Barczewa z dnia 12 lutego 2019 roku został powołany Zespół Interdyscyplinarny do Spraw Przeciwdziałania Przemocy w Rodzinie. Celem Zespołu jest pomoc osobom i rodzinom dotkniętym przemocą. Pomoc ta świadczona jest zarówno dla osób poszkodowanych jak i sprawców. W 2021 roku zostało wszczętych 29 procedur Niebieska Karta. Zespół Interdyscyplinarny każdorazowo powołuje grupę roboczą, która pracuje z osobą pokrzywdzoną jak i sprawcą. Celem prowadzonych działań przez ZI oraz grupy robocze jest powstrzymanie stosowania przemocy.

Przy Miejskim Ośrodku Pomocy Społecznej działa Dom Dziennego Pobytu. Jest to placówka wsparcia dziennego przeznaczona, przede wszystkim, dla emerytów i rencistów.

Celem działania tego typu placówek jest prowadzenie rehabilitacji poprzez wspólne spotkania i wyjazdy, które mają na celu usprawnienie psychofizyczne osób. W spotkaniach domu uczestniczy od 15 do 70 osób.

Miejski Ośrodek Pomocy Społecznej w Barczewie zakupił pojazd osobowy marki Hyundai i 20 za kwotę 61.462,50 zł z przeznaczeniem na potrzeby statutowe jednostki.

Powyżej opisane zadania są zgodne z ustawami branżowymi, a także ze Strategią Rozwiązywania Problemów Społecznych Gminy Barczewo na Lata 2018-2025.

17.KULTURA

Centrum Kulturalno – Biblioteczne w Barczewie zwane dalej „Centrum” jest samorządową instytucją kultury.

Podstawowym celem statutowym Centrum jest prowadzenie działalności kulturalnej, odpowiadanie na potrzeby oświatowe, kulturalne oraz informacyjne ogółu społeczeństwa, w tym przede wszystkim mieszkańców Gminy Barczewo, a także udział w upowszechnianiu wiedzy i kultury.

W strukturze organizacyjnej Centrum w budynku, na ul. Słowackiego 5 znajdują się:

Centrum Kultury w Barczewie,

Biblioteka,

Redakcja gazety „Wiadomości Barczewskie”

Internetowe Radio Warmia Barczewo,

Centrum Wielu Kultur.

Ponadto:

Salon Muzyczny im. Feliksa Nowowiejskiego w Barczewie, ul. Mickiewicza 13,

Promocja Gminy Barczewo, Informacja Turystyczna, ul. Mickiewicza 12,

Świetlice wiejskie z punktami bibliotecznymi w gminie Barczewo: Barczewku, Bartołtach

Wielkich, Lamkowie, Niedźwiedź, Nikielkowie, Ramsowie i Wipsowie.

Centrum Kulturalno – Biblioteczne w Barczewie zarządza także:

Skarbcem Kultury Europejskiej,

Amfiteatrem Miejskim.

Ze względu na remont głównej siedziby Centrum Kulturalno-Bibliotecznego od 2020 r. do połowy 2021 r. część poniżej przedstawionych działań było zawieszonych lub przeniesionych do innych obiektów podległych Centrum. Ponadto pandemia Covid-19 i związane z tym obostrzenia sanitarne, spowodowały zmiany sposobu funkcjonowania instytucji, wprowadzając wiele działań w formie online m.in. koncertów, warsztatów, konkursów.

1 czerwca 2021 r. nastąpiło uroczyste otwarcie Centrum Kulturalno-Bibliotecznego po remoncie. Wydarzenie połączono z obchodami Dnia Dziecka.

W Centrum Kulturalno – Bibliotecznym działają i mają swoją siedzibę:

Związek Emerytów i Rencistów, koło nr 17,

Dom Dziennego Pobytu,

Grupa AI. – Anon,

Barczewski Uniwersytet Trzeciego Wieku,

Stowarzyszenie artystyczne „Barczewianie”,

Zespół ludowy „Barczewianie”,

Stowarzyszenie „Radio Warmia Barczewo”

Grupa Poetycka Gminy Barczewo,

Emerytalny Klub Literatów.

W Centrum Kulturalno – Bibliotecznym prowadzone są:

Pracownia plastyczna,

Pracownia ceramiczna,

Spotkania z poezją grupy poetyckiej gminy Barczewo,

Spotkania koła literatów,

Teatr Poruszenia,

Pracownia muzyczna – instrumentalna i wokalna,

„Nie taki komputer straszny”- kurs podstawowej obsługi komputera dla osób powyżej 50 roku życia,

Zajęcia szachowe dla dzieci, młodzieży i dorosłych,

Zajęcia regionalne – taniec i rękodzieło,

Zajęcia jogi- (tymczasowo).

DZIAŁALNOŚĆ BIBLIOTEKI

Barczewska biblioteka funkcjonuje na podstawie ustawy z dnia 27 czerwca 1997 r. o bibliotekach (Dz. U. Nr 85 poz. 539 z późn. zm.) oraz Statutu Centrum Kulturalno-Bibliotecznego w Barczewie. Pełni również zadania biblioteki powiatowej na mocy Porozumienia między Powiatem Olsztyńskim a Gminą Barczewo. Wszystkie swoje zadania realizuje w siedzibie głównej – Barczewo ul. Słowackiego 5, w której znajdują się: wypożyczalnia, czytelnia i oddział dla dzieci. Poza siedzibą, na terenie gminy funkcjonuje 7

punktów bibliotecznych: Barczewko, Bartoły Wielkie, Lamkowo, Nikielkowo, Niedźwiedź, Ramsowo i Wipsowo.

Biblioteka posiada nowoczesny system biblioteczny MAK+, który oferuje użytkownikowi:

Dostęp do konta bibliotecznego za pośrednictwem Internetu.

Sprawdzanie informacji o swoich wypożyczeniach we wszystkich bibliotekach.

Korzystających z systemu MAK+ z poziomu jednej strony internetowej.

Przeszukiwanie zawartości katalogów wszystkich bibliotek jednocześnie.

Zamawianie/rezerwowanie książki w bibliotece.

Elektroniczną obsługę wypożyczeni.

Przeszukiwanie zasobów bibliotek korzystających z systemu MAK+.

Kierunki rozwoju biblioteki w Barczewie wyznaczają następujące cele strategiczne:

Dostosowanie oferty bibliotecznej do potrzeb użytkowników.

Prowadzenie działalności kulturalnej dla szerokiej grupy odbiorców.

Modernizacja zbiorów w kierunku ich atrakcyjności i aktualności.

Informatyzacja procesów bibliotecznych.

Zapewnienie bezpłatnego dostępu do Internetu.

Zaspakajanie potrzeb informacyjnych i edukacyjnych społeczności lokalnej.

Popularyzacja książki i czytelnictwa.

Promocja biblioteki i jej działalności w środowisku lokalnym.

Zbiory

Na dzień 31 grudnia 2021 roku zbiory biblioteki w Barczewie liczyły ogółem 31 066 jednostek inwentarzowych, o łącznej wartości 410 521,63 zł.

Struktura zbiorów

Ogółem	Literatura Piękna dla dzieci	Literatura popularnonaukowa	Audiobooki	Literatura piękna dla dorosłych
30 661	9 823	6 434	1 387	13 422

1.1 Zakupy i dary

Księgozbiór naszej placówki jest na bieżąco wzbogacany i aktualizowany poprzez systematyczne zakupy ze środków budżetowych, dary od czytelników, dotację z Biblioteki Narodowej.

Ogółem		Zakup		Dary	
Ilość	Wartość	Ilość	Wartość	Ilość	Wartość
2 046	53 669,95 zł	1 535	43 780 zł	511	9 889,95 zł

Wybór zakupu książek był dostosowany do potrzeb i zainteresowań czytelników. Zakupiono książki dla każdej grupy wiekowej. W procesie uzupełniania księgozbioru bardzo pomocna była tak zwana „szkatułka życzeń”, gdzie czytelnicy zgłaszali propozycje zakupu zbiorów do biblioteki. Nasi czytelnicy preferowali nowości, zarówno z zakresu literatury pięknej jak i popularnonaukowej, w tym zbiory o tematyce regionalnej.

Zwrócono również uwagę na potrzeby osób niepełnosprawnych, dlatego też zakupione zostały audiobooki – 236 egzemplarzy na kwotę 6 580,61 zł. Stan zbiorów specjalnych - audiobooków biblioteki w Barczewie wynosi 1387 pozycji.

Nabytki systematycznie opracowywano pod względem formalnym i rzeczowym. Na bieżąco prowadzony był katalog komputerowy w systemie MAK+.

W roku 2021 w barczewskiej bibliotece było prenumerowane 56 tytułów czasopism, o łącznej wartości 9 877 zł.

Ubytki

Troska o zbiory biblioteczne obejmowała między innymi systematyczne ubytowanie zbiorów. Selekcja zniszczonych i zdezaktualizowanych egzemplarzy pozwalała na zapewnienie atrakcyjności księgozbioru, a zarazem pozbycie się zniszczonych bądź niepożądanych jednostek inwentarzowych. Wszystkie decyzje wycofania książek z biblioteki były podejmowane na podstawie osądu specjalnie powołanej komisji.

Zestawienie ubytków

Placówka	Ilość	Wartość
Oddział dla Dorosłych	0	0
Oddział dla Dzieci	12	14,97 zł

Ogółem	12	14,97 zł
--------	----	----------

Legimi

Od lutego 2019 roku biblioteka wprowadziła nową usługę dla czytelników, polegającą na możliwości bezpłatnego wypożyczania e-booków i audiobooków dostępnych na platformie Legimi. Czytanie mobilne stało się stałym elementem naszego krajobrazu, idealnie odpowiadając na zmieniające się potrzeby czytelników, którzy dostęp do ulubionej literatury pragną mieć w każdym miejscu i w każdej chwili. Z usługi skorzystało wielu naszych czytelników, którzy w 2021 roku wypożyczyli 1480 ebooków i audiobooków. Zaobserwowaliśmy wzrost czytelników którzy są zainteresowani wyłącznie wypożyczaniem książek online. W porównaniu do roku 2020 nastąpił dwukrotny wzrost wypożyczeń audiobooków i ebooków na platformie Legimi.

Użytkownicy biblioteki i odwiedziny

Użytkownicy – 691w tym aktywnie wypożyczający - 521

Użytkownicy aktywnie wypożyczający według wieku:

od lat 5	6 – 12 lat	13 – 15 lat	16 – 19 lat	20 – 24 lat	25 – 44 lat	7 – 60 lat	pow. 60 lat
19	80	32	20	15	116	96	143

Użytkownicy aktywnie wypożyczający według zajęcia:

Osoby uczące się	Osoby pracujące	Pozostali
112	162	247

W porównaniu z wynikami na koniec roku 2020, liczba zarejestrowanych użytkowników biblioteki w 2021 roku pozostała na tym samym poziomie.

W okresie sprawozdawczym na terenie miasta i gminy Barczewo wypożyczono 7 169 książek, 177 audiobooków oraz 1 675 czasopism.

Programy i projekty

Narodowego Programu Rozwoju Czytelnictwa 2.0. na lata 2021-2025

Priorytet 1 Poprawa oferty bibliotek publicznych

Kierunek interwencji 1.1. Zakup i zdalny dostęp do nowości wydawniczych – biblioteka otrzymała dotację w kwocie 16 120 zł.

ACADEMICA – Centralna Wypożyczalnia Międzybiblioteczna Publikacji Naukowych – w bibliotece uruchomiono terminal systemu CWPN na którym czytelnicy mogą na miejscu korzystać z publikacji cyfrowych. System ACADEMICA oferuje: pełnotekstowe przeszukiwanie setki tysięcy współczesnych publikacji naukowych, artykułów, monografii podręczników i skryptów – szczególnie przydatne dla uczniów i studentów.

Zadania powiatowe

Biblioteka realizuje zadania wynikające z prowadzenia biblioteki powiatowej w następujący sposób: prowadzony jest obieg wypożyczeń międzybibliotecznych pomiędzy bibliotekami gminnymi i miejskimi Powiatu Olsztyńskiego. Realizowany jest on zgodnie z zasadami funkcjonowania systemu wypożyczeń międzybibliotecznych powiatowej biblioteki publicznej.

Biblioteka udostępnia informacje o swoich zbiorach poprzez katalog on-line.

Funkcjonuje pracownia komputerowa, gdzie mieszkańcy powiatu mają możliwość skorzystania z bezpłatnego dostępu do stanowisk komputerowych, Internetu oraz skanera.

Istnieje strefa bezpłatnego WI-FI. Dostępne są dwa punkty: w oddziale dla dzieci i czytelników dla dorosłych.

Biblioteka współpracuje z Muzoteką WBP w Olsztynie w zakresie realizacji punktu wypożyczeń audiobooków.

Biblioteka współpracuje z WBP w Olsztynie w realizacji zadań wynikających z zakresu działania biblioteki powiatowej.

Promocja biblioteki

W 2021 roku biblioteka promowała swoje działania poprzez:

Stronę internetową – www.ckbbarczewo.pl.

Profil społecznościowy Facebook.

Media lokalne – gazeta „Wiadomości Barczewskie”.

Stałą audycję „Książka do kawy” w Radio Warmia Barczewo.

Cykl na kanale YouTube „Biblioteka. Czytamy nie tylko dzieciom...”.

Projekt „Teatr w warmińskiej skrzyni- międzypokoleniowe objazdowe warsztaty teatralne, sfinansowany z programu Działaj Lokalnie Polsko- Amerykańskiej Fundacji Wolności realizowanego przez Akademię Rozwoju Filantropii w Polsce i Ośrodek „Działaj Lokalnie Lokalna Grupa Działania Stowarzyszenie „Południowa Warmia” przy wsparciu CK-B. To inicjatywa , której współrealizatorami był Ośrodek Działaj Lokalnie LGD Stowarzyszenie „Południowa Warmia” oraz nieformalna grupa Teatr Poruszenia w Barczewie działająca przy Centrum Kulturalno-Bibliotecznym. Głównym celem projektu była pomoc w zwalczaniu skutków pandemii, w tym osamotnienia, depresji, alienacji i przywracanie pozytywnych relacji międzyludzkich w lokalnym otoczeniu. Ponadto chciano zainteresować mieszkańców naszej gminy teatrem amatorskim jako jednym ze sposobów odnawiania kontaktów międzyludzkich , spędzania czasu wolnego, alternatywną formą spotkań ze sztuką teatralną, nie tylko jako odbiorców lecz również jako twórców. Projekt polegał na przeprowadzeniu czterogodzinnych międzypokoleniowych warsztatów teatralnych obejmujących tematykę warmińską w sołectwach naszej gminy. Projekt trwał 184 dni w terminie od 01.07.- 31.12.2021r. Udział wzięło 27 sołectw.

Akcja lato „Wakacje ze sztuką”

Organizowanie wypoczynku letniego dla dzieci i młodzieży z miasta i gminy Barczewo, pozostających w okresie wakacyjnym w miejscu zamieszkania, w tym z rodzin zagrożonych problemem alkoholowym, weszło już na stałe do działań Centrum Kulturalno- Bibliotecznego w Barczewie. Tym razem zajęcia z programem profilaktycznym odbywały się pod hasłem „Wakacje ze sztuką”. Zadanie zrealizowane zostało na terenie i w obiektach wchodzących w strukturę Centrum Kulturalno- Bibliotecznego w Barczewie oraz świetlicach wiejskich z punktami bibliotecznymi.

Zajęcia obejmowały warsztaty literacko-techniczne, teatralne, plastyczne, ceramiczne i folklorystyczne. Wykorzystanie w zajęciach tematycznych urozmaiconych form i metod aktywnych (dyskusja, drama, artterapia, biblioterapia, gry i zabawy ruchowe, zabawy integracyjne) skutkowało bogactwem wykonanych przez uczestników prac. Zajęcia dofinansowano Gminnej Komisji Rozwiązywania Problemów Alkoholowych w Barczewie, dzięki której zakupiono materiały do realizacji projektu „Wakacje ze sztuką” w Centrum Kulturalno- Bibliotecznym w Barczewie.

Projekt trwał 3 tygodnie /12.07.2021 – 30.07.2021/ w godz. 10.00-14.00

Gazeta samorządowa „Wiadomości Barczewskie”:

Podstawowe zadania redakcji:

przygotowywanie, gromadzenie i przyjmowanie materiałów dziennikarskich,

selekcja materiałów informacyjnych,

opracowywanie informacji prasowych,

decydowanie o nakładzie i objętości wydań gazety,

archiwizowanie wydań gazety,

prowadzenie korespondencji w zakresie dotyczącym pracy Redakcji,

obsługa dziennikarska wydarzeń oraz imprez organizowanych na terenie miasta i gminy

Barczewo,

monitorowanie kolportażu gazety,

budowanie i umacnianie w świadomości ludności lokalnej pozytywnego wizerunku gazety

i Centrum,

W czasie pandemii wprowadzono cykl pt. „Poezja w trudnych czasach”, do którego swoje wiersze wysyłali członkowie grupy poetyckiej gminy Barczewo, działającej od ponad 8 lat przy CK-B.

Internetowe RADIO WARMIA BARCZEWO

Radio Warmia Barczewo to stacja internetowa założona w 2017 roku. Głównym jej celem jest komunikacja społeczności lokalnej, zbieranie i udostępnianie informacji o gminie Barczewo i jej mieszkańcach, a także promocja wydarzeń i inicjatyw odbywających się na naszym terenie. Audycje są skierowane do szerokiego grona społeczności lokalnej tj. dzieci, młodzieży, osób dorosłych i seniorów. Stacji można słuchać w każdy czwartek poprzez stronę internetową: www.radiobarczewo.pl oraz kanał radiowy 910 lub planszowy w Telewizji Kablowej „Macrosat”.

Stała ramówka składa się z audycji na żywo pt. „Dzień dobry Warmio, dzień dobry Barczewo”, do której zapraszani są goście związani z gminą Barczewo i nie tylko. Audycja na żywo zawiera bloki tematyczne dotyczące kultury, sportu, czytelnictwa oraz bieżących tematów, a także wywiady z gośćmi i relacje z wydarzeń odbywających się w gminie Barczewo i nie tylko.

Ponadto w ramówce realizowanych było 7 audycji autorskich, zakończonych retransmisją wybranego koncertu ze Skarbcza Kultury Europejskiej lub innym. Całość programu „czwartkowego” jest powtarzana w każdą sobotę, niedzielę i wtorek.

Ramówka:

8:00 - 12:00 „Dzień dobry Warmio, dzień dobry Barczewo”- AUDYCJA NA ŻYWO- zapraszają Magdalena Łowkiel, Krzysztof Koźmiński,

12:30-13:00 Historia pewnego utworu- Krzysztof Koźmiński

13:00 - 14:00 Audycja radiowa Barczewskiego Uniwersytetu Trzeciego Wieku

14:00 - 15:00 Radiowy Lektor- powieść w odcinkach, czyta Mira Bandurska

15:00-16:00 KULTtuba- zaprasza Robert Tokarski

16:00 - 18:00 Historia muzyki rozrywkowej- zaprasza DJ Worek, czyli Mariusz Worotnik

18:00 - 19:00 SALONIK KULTURALNY- zaprasza Magdalena Łowkiel

19:00 -20:00 VINYL- zaprasza Krzysztof Koźmiński

20:00-21:00 retransmisja koncertów z Barczewa

W czasie pandemii zostało przeorganizowane tworzenie audycji na żywo oraz poszczególnych audycji autorskich:

- wywiady z gośćmi prowadzono przez telefon
 - nabór chętnych osób do czytania m.in. wierszy, opowiadań lub legend o Barczewie
 - grupa poetów działających przy CK-B przysyłała swoje wiersze, które czytane były w radiu,
 - wprowadzono ideę wsparcia polskich artystów poprzez odtwarzanie polskich przebojów podczas audycji na żywo
 - wprowadzono nowy cykl prezentujący artystów z regionu, głównie muzyków i ich twórczość
 - wprowadzono nową audycję pt. „Historia muzyki rozrywkowej”, którą prowadził Mariusz Worotnik- DJ Worek
 - prowadzony jest profil radia na facebooku
 - możliwość internetowego i telefonicznego kontaktu ze słuchaczem w czasie audycji na żywo.
- We współpracy z CK-B, Stowarzyszenie Radio Warmia Barczewo zrealizowało projekt „Twórcza radioedukacja” dofinansowany przez Ośrodek Działaj Lokalnie LGD Stowarzyszenie „ Południowa Warmia”.

Centrum Wielu Kultur

CWK zostało otwarte 1 czerwca 2021 r. po zakończonej rewitalizacji budynku CK-B. Jest to nowe miejsce wystawowe i edukacyjne, w którym gromadzona jest przeszłość naszej gminy i regionu, szczególnie pod względem kultury, obyczajów, historii, obrzędów, tradycji historycznych i wyznaniowych. Działania w Centrum Wielu Kultur skierowane są do wszystkich mieszkańców miasta i gminy Barczewo oraz turystów odwiedzających nasze miasto. Na co dzień można tu obejrzeć wystawę poświęconą wielokulturowości Barczewa. W zgromadzonych zbiorach można zobaczyć m.in. stroje regionalne, sprzęty codziennego użytku, stare czasopisma oraz eksponaty kultu regionalnego. Można również obejrzeć multimedialne prezentacje dotyczące Barczewa i regionu Warmii. Prowadzone są zajęcia dla dzieci i młodzieży uczącej się oraz różnorodne warsztaty ludowe, muzyczne, taneczne, teatralne, plastyczne dla wszystkich pokoleń mieszkańców. W CWK znajdują się tematyczne sale wystawowe, sala projekcyjna, projektory multimedialne, pracownia warsztatowa.

Zadania CWK:

1. Gromadzenie zbiorów muzealnych.
2. Sporządzenie wystawy związanej z wielokulturowością i wyznaniowością mieszkańców Barczewa na przestrzeni dziejów (ekspozycja: warmińska, żydowska, kurpiowska; ekspozycja religijna: prawosławie, ewangeliści).
3. Orowadzanie zwiedzających po Centrum Wielu Kultur.
4. Oglądanie wystawy i zajęcia plastyczno – techniczne z uczniami szkoły podstawowej oraz przedszkolakami.
5. Cykliczne zajęcia artystyczno – taneczne z dziećmi w wieku przedszkolnym, w każdą środę.
6. Wzbogacenie wystawy o nowe eksponaty.
7. Warsztaty z dziećmi podczas wakacji.
8. Mikołajowe warsztaty świąteczne.
9. Zajęcia z dziećmi w okresie ferii.
10. Czytanie prozy.
11. Codzienne spotkania członków Domu Dziennego Pobytu.
12. Czwartkowe spotkania zespołu folklorystycznego „Barczewianie”.
13. Wtorkowo – piątkowe spotkania dzieci uczących się gry w szachy.
14. Prowadzenie zajęć z wolontariuszką.
15. Andrzejkowe spotkanie z grupą dzieci sześciolletnich z barczewskiego przedszkola.
16. „Warmińskie smaki” - spotkanie z mieszkańcami Barczewa
17. Zajęcia teatralne.
18. Warsztaty artystyczne z członkami Uniwersytetu Trzeciego Wieku.
19. Warsztaty z „makramy”.
20. „90 razy uśmiechnij się” wystawa pocztówek autorstwa pani Natalii Machałek.
21. Pomoc w zbiorce odzieży, żywności, środków higieny dla osób przybywających z Ukrainy.
22. Zajęcia plastyczno – techniczne z dziećmi, z Ukrainy.
23. Warsztaty związane z projektem „ Działamy Lokalnie”.
24. Wielkanocne warsztaty artystyczne.

Salon Muzyczny im. Feliksa Nowowiejskiego w Barczewie

Salon Muzyczny im. Feliksa Nowowiejskiego w Barczewie to muzeum biograficzne poświęcone Feliksowi Nowowiejskiemu, kompozytorowi, dyrygentowi, organiście, chórmistrzowi, pedagogowi i patriocie. Muzeum powstało w 1961 r., następnie od 2008 r. funkcjonuje pod nazwą Salonu Muzycznego im. Feliksa Nowowiejskiego. W 2021 r. w Salonie Muzycznym zorganizowano obchody 60-lecia działalności. Salon Muzyczny- muzeum organizacyjnie funkcjonuje w oparciu o statut Centrum Kulturalno-Bibliotecznego w Barczewie.

Ogólne cele i zadania Salonu Muzycznego im. Feliksa Nowowiejskiego w Barczewie:

Popularyzowanie postaci i muzyki Feliksa Nowowiejskiego,
Gromadzenie i udostępnianie pamiątek i materiałów związanych z postacią Feliksa Nowowiejskiego,
Upowszechnianie kultury muzycznej w środowisku lokalnym,
Organizacja wystaw, spotkań autorskich, spotkań z ciekawymi ludźmi,
Prowadzenie całorocznych lekcji muzealnych dla dzieci, młodzieży, dorosłych seniorów i osób niepełnosprawnych,
Prowadzenie audycji muzycznych,
Prowadzenie kawiarni naukowych,
Prowadzenie klubu Poetów Gminy Barczewo,
Ogłaszanie konkursów,
Inicjowanie wydarzeń związanych z postaciami związanymi z Barczewem i gminą m.in. z F. Nowowiejskim, B. Hulanicką i in.

Godziny i dni otwarcia Salonu:

W okresie jesienno-zimowym, od października do kwietnia oraz w czasie nasilonej pandemii covid-19, Salon Muzyczny otwarty był dla gości od poniedziałku do piątku w godz. 8:00-16:00, dodatkowo w pozostałe dni po wcześniejszym uzgodnieniu telefonicznym lub mailowym.

W okresie wiosenno-letnim od maja do końca września Salon Muzyczny udostępniany jest 7 dni w tygodniu w godz. 9:00-17:00 i w weekendy 10:00-14:00. Ponadto podobnie jak

w okresie zimowym po wcześniejszym uzgodnieniu telefonicznym lub mailowym Salon był udostępniany poza godzinami pracy kustosza.

1. Zbiory

W muzeum są gromadzone, przechowywane i udostępniane zbiory muzealne, które obecnie tworzą trzy główne ekspozycje wystawiennicze. Główną ekspozycję stanowią pamiątki związane z Feliksem Nowowiejskim, m.in. fortepian, fotografie, dokumenty, rękopisy, zbiory nut, książki, obrazy, przedmioty osobistego użytku, meble. Na zbiory składają się również liczne archiwalia, m.in. rękopisy, autografy i liczne zbiory nutowe, wycinki prasowe, programy, foldery i inne.

W ostatnim czasie zbiory powiększyły się o wycinki prasowe i nowe pozycje książkowe.

Kolejna część wystawiennicza to zbiór eksponatów związanych z historią Barczewa, m.in. rzeźby, obrazy, krucyfiksy. Na II piętrze znajduje się „Pracownia Barbary Hulanickiej”, która powstała w 2015 r. i poświęcona artystce plastyczce, która tworzyła tkaniny artystyczne dwuosnowowe. Swoje unikatowe prace prezentowała w Polsce i za granicą. W Barczewie artystka wraz z mężem Andrzejem stworzyła Centrum Tkactwa Warmii i Mazur i przez 30 lat mieszkała w naszym mieście tworząc kulturę regionu. Zbiór ten powiększono o kolejne pamiątki przekazane w darze.

Zbiory Salonu Muzycznego tworzy także biblioteka muzealna, w której znajduje się literatura dotycząca Feliksa Nowowiejskiego i Barczewa, a także księgozbiór regionalny, muzyczny, historyczny, muzealny. Ponadto zbiory audiowizualne z muzyką Feliksa Nowowiejskiego i innych kompozytorów. W ostatnim roku powiększono zbiory o zakupy i dary książkowe, audiowizualne, wycinki prasowe.

Przygotowano nową aranżację okien z okazji jubileuszu 60-lecia Salonu przez Elżbietę Olechowską z pomocą Sebastiana i Joli Flagi, Sylwii i Andrzeja Lindemann i Pani Marii Radko. Wszystko zostało zorganizowane społecznie.

W Salonie Muzycznym im. Feliksa Nowowiejskiego prowadzone są:
lekcje muzealne, warsztatowe dla dzieci i dorosłych, połączone ze zwiedzaniem zabytków Barczewa,
spotkania grupy poetyckiej gminy Barczewo,
wydarzenia kulturalne.

2. Działalność edukacyjna

Podobnie jak w pozostałych placówkach, do połowy 2021 r. działania Salonu były ograniczone z powodu panującej pandemii covid-19. Mimo to zorganizowano kilkanaście lekcji muzealnych, wycieczek, wydarzeń kulturalnych, spotkań grup zainteresowań tj.: grupy poetów gminy Barczewo i grupy tkackiej „Niteczki”. Wszystkie działania adresowane są przede wszystkim do społeczności lokalnej, która wraz z odwiedzinami turystów tworzy frekwencję w Salonie Muzycznym.

Kustoszuzeum przygotowała kilka filmów edukacyjnych pn. „Spacerki online po Salonie Muzycznym im. Feliksa Nowowiejskiego w Barczewie”. Przeprowadzono również lekcje online na platformie Zoom i Teams dla uczniów barczewskich szkół. Tematyka lekcji była głównie związana z postacią i twórczością Feliksa Nowowiejskiego i historii Barczewa.

3. Frekwencja

Na frekwencję w Salonie Muzycznym składają się odwiedzający na żywo oraz online - uczestnicy lekcji muzealnych, spotkań, wydarzeń kulturalnych, odwiedziny turystów indywidualnych i zorganizowanych wycieczek. Ponadto w czasie trwającego remontu Centrum Kulturalno-Bibliotecznego, w Salonie Muzycznym odbywały się próby muzyczne zespołu Barczewianie. Łącznie Salon Muzyczny odwiedziło w formie stacjonarnej ponad 1000 osób, poza działaniami online.

Turyści	Ilość osób
Mieszkańcy gminy Barczewo i regionu; Turyści z różnych miast Polski m.in.: Warszawy, Gdańska, Gdyni, Tczewa, Poznania, Krakowa, Radomia, Legnicy, Myszkowa/k.Częstochowy, Słupska, Lublina, Solca Kujawskiego Mławy, Warszawy, Gryźlin, Wrocławia, Swarzędz, Inowrocław.	300 osób
- 2.06. blogerzy „Wszędobylscy” z Pomorza - 20.06. PTTK Olsztyn, - 23.06. Delegacja dziennikarzy znanych czasopism ogólnopolskich - 11.07. Team Skanda Olsztyn - 22.07. Stowarzyszenie Polsko-Niemieckie Forum Kobiet w Świnoujściu, Sierpień- - 1.08. Delegacja z Hagen - 15-16. 10- chóry w ramach Międzynarodowego Festiwalu Muzyki Chóralnej im. Feliksa Nowowiejskiego w Barczewie, m.in. chór „Hasło” z Poznania, chór „Voci Veloci” ze Szczecina, „Jubilus” z Warszawy, Chór z Szamotuł, „Jubilus” z Warszawy, chór „Gioa di Canto”,	310 osób
Turyści z zagranicy: z Niemiec- Tussenhausen, Francji- Paryż, Danii- Randers, Szwecji,	30 osób
	Łącznie- 640 osób

Wydarzenia	Ilość osób
7.02.2021- wydarzenie ONLINE z okazji 144 rocznicy urodzin Feliksa Nowowiejskiego, kustosz Salonu Magdalena Łowkiel przygotowała wideoprelekcję z okazji minionej rocznicy 100-lecia „Hymnu Warmińskiego”, pieśni-hejnału i hymnu stolicy naszego regionu Olsztyna i Barczewa. https://www.youtube.com/watch?v=LLhwc5_vlcc -	800 odsłon na facebooku i na youtube
Luty-marzec- konkurs na kartkę urodzinową dla Feliksa Nowowiejskiego z okazji 144 rocznicy urodzin Feliksa Nowowiejskiego	80 uczestników
15.05. Noc muzeów	50 osób
11.07. Obchodu 60-lecia Salonu Muzycznego im. F.N.- koncert, wystawa z projekcją zewnątrz, konkurs na ciasteczka „Barczewskie feliksjanekki”	60 osób
23.08. Spotkanie z poezją	6 osób
25.08. rodzinna gra miejska pt. "Tropiciele Feliksa", poświęcona Feliksowi Nowowiejskiemu oraz historii gminy Barczewo i regionu. Do zabawy zgłosiły się pięć rodzinnych drużyn z Wójtowa, Nikielkowa, Olsztyna i Barczewa. Nagrody dofinansował Związek Gmin Warmińsko Mazurskich w Olsztynie i Centrum Kulturalno-Biblioteczne w Barczewie. Po zakończeniu gry odbyło się spotkanie z autorką książki pt. "Nuty Feliksa" Beatą Sarnowską, która opowiedziała o książce i podpisała egzemplarze, które również były nagrodami w konkursie.	16 osób
15.09. Spotkanie z poezją	6 osób
2-3.10. akcja Ministerstwa Kultury pt. „Weekend seniora z kulturą”. Czynny był Salon Muzyczny i Skarbiec Kultury- prezentacja wystawi projekcje filmów	30 osób
14-16.10. XX Międzynarodowy Festiwal Muzyki Chóralnej im. Feliksa Nowowiejskiego w Barczewie	150 osób
20.10 Spotkanie z poezją	8 osób
24.11. Spotkanie grupy poetów gminy Barczewo	7 osób
Łącznie ok. 500 osób odwiedzających na żywo i 500 osób uczestniczących online	

Lekcje muzealne	Ilość osób
Luty- Lekcje stacjonarne 5.02.- 2 lekcje- SP1, 9.02.- SP1, 16.02- SP1, 17.02,- 2 lekcje- SP1	100 osób
Luty- Lekcji online- 3.02., 11.02.- SP1, 18.02. Szkoła w Kronowie	80 uczniów,
14.04. - SP1 w Barczewie,	50 uczniów
7.10. uczniowie z Liceum im. Feliksa Nowowiejskiego w Braniewie	22 osoby
20.10. uczestnicy Domu Dziennego Pobytu z Barczewa	12 osób
25.10. dzieci i pedagodzy z Przedszkola Artystyczno-Teatralnego "Dorotka" z Olsztyna.	25 osób
	Łącznie- 460

4. Działalność kulturalna

W Salonie Muzycznym odbywają się spotkania cykliczne:

- Klub poetów gminy Barczewo, który działa od 10 lat, uczestniczą w nim mieszkańcy miasta i gminy Barczewo. W czasie pandemii zmieniono formę spotkań na korespondencyjną. Poezję prezentowano na łamach gazety „Wiadomości Barczewskie” i w internetowym Radiu Warmia Barczewo.
- Warsztaty grupy tkackiej „Niteczki”, odbywały się od 2015 r. Sześć pań z Barczewa i gminy, pod okiem instruktorki uczyły się lub doskonaliły warsztat tkacki. Podczas lockdownu warsztaty zostały zawieszane.

Kustosz Salonu przygotowuje i współprowadzi audycję na żywo w każdy czwartek w internetowym Radiu Warmia Barczewo oraz od ponad 3 lat audycję autorską pt. „Salonik kulturalny” oraz tworzy zespół redakcyjny gazety samorządowej pt. „Wiadomości Barczewskie”, a także bierze udział w konferencjach i szkoleniach oraz prowadzi wydarzenia kulturalne organizowane w CK-B.

5. Wydarzenia kulturalne

7.02. - Z okazji 144 rocznicy urodzin Feliksa Nowowiejskiego, kustosz Salonu Magdalena Łowkiel przygotowała wideoprelekcję z okazji minionej rocznicy 100 lat „Hymnu Warmińskiego”, pieśni-hejnału i hymnu stolicy naszego regionu Olsztyna i Barczewa:

https://www.youtube.com/watch?v=LLhwc5_vlcc

Styczeń-luty- konkurs na kartkę urodzinową dla Feliksa Nowowiejskiego z okazji 144 rocznicy urodzin Feliksa Nowowiejskiego przeprowadzono Wpłynęło 80 kartek ze szkół, przedszkoli, a także indywidualnych z miasta i gminy Barczewo oraz Jezioran, Biskupca, Kiersztanowa, Biesówka, Kojtryn. W Salonie urządzono ekspozycję wszystkich kartek konkursowych.

13.02. - spotkanie z poezją grupy poetyckiej gminy Barczewo,

luty-marzec- cykl lekcji muzealnych online o Feliksie Nowowiejskim

17.04. warsztaty wokalne dla zespołu Barczewianie, i nauka pieśni warmińskich

15.05. Noc Muzeów w godz. 17:00 – 21:00, projekcja filmu o Feliksie Nowowiejskim, zwiedzanie muzeum z kustoszem.

11.07. Obchodu 60-lecia Salonu Muzycznego im. F.N.- koncert, wystawa z projekcją zewnątrz, konkurs na ciasteczka „Barczewskie feliksjanek”

23.08. Spotkanie z poezją

2-3.10. akcja Ministerstwa Kultury pt. „Weekend seniora z kulturą”. Czynny był Salon Muzyczny

i Skarbiec Kultury- prezentacja wystawi projekcje filmów

14-16.10. XX Międzynarodowy Festiwal Muzyki Chóralnej im. Feliksa Nowowiejskiego w Barczewie

20.10. Spotkanie z poezją

24. 11 Spotkanie z poezją

6. Działalność promocyjna

12.11. Udział kustosa Salonu w Jubileuszu 75-lecia Filharmonii Warmińsko-Mazurskiej im. Feliksa Nowowiejskiego w Olsztynie! Koncert z udziałem Prezydenta Polski Andrzeja Dudy.

Artykuł Magdaleny Łowkiel pt. "Barczewo- ośrodek promocji postaci i twórczości Feliksa Nowowiejskiego" ukazał się w książce „Feliks Nowowiejski, w kręgu twórczości i percepcji” wydanej przez wydawnictwo Akademii Muzycznej im. Feliksa Nowowiejskiego w Bydgoszczy.

Prowadzone są profile facebookowe Salonu Muzycznego im. Feliksa Nowowiejskiego w Barczewie i Radia Warmia Barczewo. Kustosz Salonu jest zaangażowana w prowadzenie Informacji Turystycznej i również oprowadza turystów po najważniejszych zabytkach Barczewa.

Świetlice wiejskie z punktami bibliotecznymi.

W strukturach Centrum Kulturalno-Bibliotecznego działa siedem świetlic wiejskich z punktami bibliotecznymi w: Barczewku, Bartołtach Wielkich, Lamkowie, Niedźwiedziu, Nikielkowie, Ramsowie, Wipsowie.

Ogólne cele i zadania świetlic to:

prowadzenie zajęć integracyjnych m.in. rozmowy o zainteresowaniach, gry i zabawy kształtujące umiejętność współpracy w grupie,
rozmowy tematyczne m.in. bezpieczeństwo na drogach,
pomoc w nauce i odrabianiu zadań domowych,

W bieżącym roku w świetlicach prowadzone były następujące działania m.in. :

zajęcia biblioteczne: udostępnianie książek i czasopism na miejscu, przygotowywanie gazetek tematycznych

Zajęcia promujące czytelnictwo: wspólne czytanie, ilustrowanie bajek, dyskusje na temat danej książki, zajęcia biblioteczne dla klas szkolnych, wystawa książek,

zajęcia świetlicowe: gry, zabawy, konkursy, warsztaty

zajęcia sportowe- m.in. zawody sportowe, tenis stołowy,

pomoc w organizacji wydarzeń szkolnych i wiejskich m.in. Dzień Babci i Dziadka, Walentynki, Bal Karnawałowy

organizacja zajęć na miejscu oraz plenerowych podczas ferii w terminie 21.01-30.01.2020

oraz wakacji w terminie 20.07-07.08.2020 r.

wiosenne wspólne prace porządkowe na posesji świetlicy i wewnątrz,

zajęcia komputerowe,

W okresie restrykcji związanych z pandemią covid-19, do połowy 2021 r. pracownice świetlic przygotowywały cykle zajęć i warsztatów artystycznych online (filmików i prezentacji zdjęciowych), mających na celu przekazanie wiedzy mieszkańcom naszej gminy o ciekawych, alternatywnych sposobach spędzania czasu w domu z rodziną, a także aby się wzajemnie inspirować. Stworzono filmy online na następujące tematy m.in.

- warsztaty artystyczne m.in. z krepiny, metodą cukierkową, origami, wykonywania kartek okolicznościowych czy kotylionów

- nauka tańca warmińskiego,

- nauka tworzenia pierników
- warsztaty artystyczne w terenie

Filmy i fotorelacje dostępne są na kanale youtube pn. „Świetlice wiejskie Centrum Kulturalno-Biblioteczne” oraz na profilu facebookowym Centrum Kulturalno-Bibliotecznego w Barczewie i poszczególnych świetlic.

Częściowo praca odbywała się również zdalnie. W momencie gdy otwarto ponownie świetlice na czas letni powrócono do częściowej organizacji zajęć w reżimie sanitarnym.

Pracownicy świetlic włączali się w pomoc przy wydarzeniach organizowanych przez CK-B m.in. Wielka Orkiestra Świątecznej Pomocy, Dni Barczewa i inne.

Praca w trybie zdalnym oraz wyjazdy terenowe podczas lockdownu:

Od stycznia do maja 2021 r. biblioteki były zamknięte z powodu pandemii Covid-19. W tym okresie wszystkie panie ze świetlic pracowały online oraz organizowały i uczestniczyły w zajęciach wyjazdowych w poszczególnych świetlicach przekazując sobie umiejętności z różnych dziedzin.

Odbyły się następujące warsztaty tematyczne:

Lamkowo z okazji Dnia Babci i Dziadka - SERDUSZKA Z FILCU

Ramsowo warsztaty - POKARM DLA PTAKÓW

Barczewko warsztaty karnawałowe

Wipsowo - warsztaty z masy solnej,

Lamkowo – Decepage,

Barczewko - Łapacze snów,

Ramsowo - Zakładki do książek,

Wójtowo - kwiatki z bibuły do palmy Wielkanocnej,

Nikelkowo - kwiatki wiosenne z krepiny,

Wójtowo - kwiatki z bibuły i z krepiny do palmy Wielkanocnej,

Nikielkowo - Decupage - jajka ze styropianu,

Wójtowo - Decupage - jajka ze styropianu,

Wipsowo - Kury z siana,

Nikielkowo - Kartki świąteczne,

Nikielkowo - produkcja kremu do twarzy,

Wipsowo- przygotowanie wianuszków do późniejszej dekoracji,

Barczewko - Kwiatki z bibuły i krepiny oraz wykonanie KIERCA (kurpiowska) ozdoba , na kształt „ pańskiego " żyrandola,

Ramsowo - PIROGRAFIA - wypalanie na określonym materiale (np. deseczka),

Lamkowo - lalki z drewnianych łyżek.

Wybrane działania w poszczególnych świetlicach:

1. Świetlica wiejska z punktem bibliotecznym w Barczewku:

Ilość odwiedzin w poszczególnych miesiącach –

styczeń-kwiecień- 33,

maj- 82,

czerwiec- 164,

lipiec- 48,

sierpień- 26,

wrzesień- 123,

październik- 186,

listopad- 147,

grudzień- 89.

Przez cały rok odbywały się zajęcia biblioteczne:

- wypożyczanie książek i czasopism ,
- udostępnianie książek i czasopism na miejscu ,
- gazetki tematyczne ,
- wykonywanie plakatów.

ZAJĘCIA ŚWIETLICOWE:

Komputerowe, plastyczne, animacyjne- gry i zabawy.

Maj

Najładniejsza malowanka kredą na betonie, Nasze symbole narodowe – godło i flaga. Gołąb – symbol pokoju, 4 maja Dzień Strażaka, Dlaczego warto czytać książki? Różnice pomiędzy

czytaniem a oglądaniem filmu, Kocham Cię Mamusiu z serduszka całego. Dlaczego kocham swoją mamę?, 22 maja- Dzień Praw Zwierząt.

Czerwiec

Dzień Dziecka, Dbamy o nasze środowisko – zielony tydzień, przyczyny zatruwania wód , powietrza i gleby, Moja rodzina – Dzień Ojca, „ Mój tata jest...” Zapisanie wypowiedzi dzieci na wielkim plakacie przedstawiającym tatę, Zabawa skoczna „ Czapla i żaby", Konkurs plastyczny :

„Marzenia Mojej Rodziny”, Jak pisać listy i kartki z wakacji ? Zabawy ruchowe na podwórku, spacer po okolicy, Gry i zabawy ruchowe na świeżym powietrzu, Giełda wakacyjnych pomysłów,

Lipiec

Zapoznanie dzieci z programem wakacyjnym, Konkurs plastyczny: „Moja niezwykła przygoda wakacyjna”, Rebusy łamigłówek, związane z wakacjami.

Pomoc przy organizacji Dni Barczewa.

ZAJĘCIA WAKACYJNE OD 12.07 - 30.07.2021 r.

31.07.2021 r. - Rajd rowerowy do świetlicy wiejskiej w Barczewku , warsztaty z PIROGRAFI - czyli wypalanie wzorów , napisów itd. w drewnie.

Sierpień:

Zawody sportowe, Zajęcia plastyczno – techniczne

Wrzesień

Nowy Rok Szkolny - zapoznanie dzieci z regulaminem świetlicy, Bezpieczeństwo w drodze do i ze szkoły oraz na zajęciach świetlicowych, gry i zabawy integracyjne, Dlaczego warto być miłym?, warsztaty z pirografii

Październik

Polska złota jesień, DEN – co to za święto?; Uzmysłowanie uczniom, że poza podręcznikami szkolnymi istnieją pozycje książkowe; Gdy wieje jesienny wiatr; Warsztaty artystyczne Pirografia; “Teatr w warmińskiej skrzyni- międzypokoleniowe objazdowe warsztaty teatralne”

Listopad

Pogadanka na temat tego jak należy się zachowywać w miejscach pamięci; Święto Niepodległości; 14 listopada Światowy Dzień Seniora; Czy umiem dbać o swoje zdrowie?; Kto to jest człowiek życzliwy?; Andrzejkki .

Grudzień

Mikołajki; Wspólnie przygotowujemy ozdoby na choinkę i ubieramy ją. Śpiewanie kolęd; Pomóżmy zwierzętom przetrwać zim; Kim chciałbym być gdy będę duży?; Zajęcia z origami; Warsztaty świąteczne;

2. Świetlica wiejska z punktem bibliotecznym w Bartołtach Wielkich:

- Zajęcia plastyczno-techniczne m.in.

Świecący łańcuch i szopka, Kalendarz adwentowy, Nastrojowy świecznik, Wesołe bałwanki, "Pergamano", "Wielkanocny pociąg", "Kurczątka i fiołki", "Kaczka z filcu" "Koszyczek w kwiatki", "Wiosenne kwiaty w wazonie", "Skoczne żabki", "Pudełko z niespodzianką", "Nastrojowe lampiony", "Stylowe dekoracje stołu", "Plażowe domki" "Figurki z patyczków", "Dekoracje z szyszek", "Wesołe skrzaty", "Dynie na Halloween", "Ramki na zdjęcia", "Jesienne latarenki", "Figurki z korków", "Malowanie blejtramów", "Ozdoby na okna".

- Zabawy i gry stolikowe rozwijające logiczne myślenie m.in. układanie puzzli, zabawy matematyczne, konstruowanie gier planszowych.

- Małe formy teatralne, m.in. teatrzyk kukiełek, teatrzyk cieni, teatrzyk kartonkowy itp.

- Zajęcia muzyczne- nauka różnych piosenek i tańców warmińskich tj. „Wózeczek”- taniec dziecięcy, „Warmińskie mętowanie”- nauka wyliczanek ludowych.

3. Świetlica z punktem bibliotecznym w Lamkowie:

Maj

„Zakładka do książki” - zajęcia plastyczne; Kwiaty z bibuły – zajęcia plastyczne; Zajęcia szachowe

Gry i zabawy świetlicowe; „Lampiony” - oklejanie słoiczków kolorowym papierem i bibułą; Warsztaty z papierowej wikliny – „Serca”; „Dzień Matki” – wykonanie laurek i drobnych upominków dla mamy; Gry i zabawy świetlicowe

„WAKACJE 2021” 12.07 – 30.07.2021r.-

Zabawy i warsztaty w tym m.in. integracyjne, gry i zabawy świetlicowe, zajęcia artystyczne, zajęcia techniczne, gry i zabawy na boisku (gra w piłkę, badmintona, berka, unihokeja, murarza itp.), konkursy : rzut do celu , zbieranie piłeczek, łapanie ogona, skakanie przez długa skakankę, bieg w workach, itp.

Sierpień

Gry i zabawy świetlicowe, „Kalambury”, Zajęcia plastyczne „ Wspomnienia z wakacji”, „Państwa miasta”- gra zespołowa, Stare i nowe zabawy podwórkowe

Wrzesień

„Moje wspomnienia z wakacji” - zajęcia plastyczne, gry i zabawy integracyjne, zabawa z materacem dydaktycznym, zajęcia komputerowe, „Dary jesieni” - zbieranie kasztanów, żołędzi, szyszek

i wykonanie ludzików i zwierzątek z zebranego materiału, Papierowa wiklina (koszyki, liście), Zajęcia plastyczne :”Jesienne dekoracje z kolorowego papieru”, „Pani jesień”, Wiewiórki – wyklejanka, gry i zabawy świetlicowe, zabawa z materacem dydaktycznym, „Jesienne drzewka” –

z rolek po papierze.

Październik

Warsztaty rękodzieła – papierowa wiklina, gry i zabawy świetlicowe, „Makrama” - wykonanie bransoletek; zajęcia komputerowe; zajęcia szachowe, „Decoupage” - warsztaty; gry i zabawy świetlicowe; „Wianki” papierowa wiklina; „Dynie” - zajęcia plastyczne: „Makrama”- lampiony; Zajęcia plastyczne „Drzewka jesienne” z kolorowego papieru i rolek po ręczniku papierowym,

„Lampiony” - zajęcia techniczne (lampionów z butelek, stoików i papierowej wikliny);
Halloween – zajęcia plastyczne; zajęcia szachowe.

Grudzień

„Kartki świąteczne” – zajęcia plastyczne; „Mikołaje” - zajęcia plastyczne; „Gwiazdki” – warsztat z papierowej wikliny; „Ozdoby świąteczne” – warsztat decoupage; gry i zabawy świetlicowe; „Teatr „Poruszenia” warsztaty teatralne międzypokoleniowe; „Teatr w warmińskiej skrzyni”

4. Świetlica wiejska z punktem bibliotecznym w Niedźwiedziu:

Wystawki, gazetki i zajęcia okolicznościowe:

- Wakacje ze świetlicą – zajęcia organizacyjne i zabawy integracyjne.
- Witaj Szkoło! - wyk. prac plastycznych i gazetki, dyskusja.
- Zajęcia tematyczne związane z porami roku – dyskusje, obserwacje przyrody, wykonanie prac plastycznych, wystawki i gazetki.
- Andrzejkki – przygotowanie materiałów i zabaw.
- Boże Narodzenie – cykl zajęć tematycznych

Konkursy:

- Rozgrywki w piłkarzyki.
- Rozgrywki w grach planszowych i zręcznościowych
- Konkursy z nagrodami.
- Konkursy plastyczne
- Konkursy wiedzy.

Zabawy:

- Zabawy z piłką, zabawkami, hula-hop, itp.
- Gry planszowe i zręcznościowe.
- Zabawy przy muzyce.
- Grupowe zabawy ruchowe.
- Zabawy ruchowe, m.in. skakanie na skakance, gra w gumę i inne.
- Budowanie z klocków
- Układanie puzzli.

- Zabawy w podchody.
- Zajęcia z balonami na świeżym powietrzu, puszczenie baniek mydlanych.
- Zabawy na boisku – konkurencje i zabawy ruchowe.
- Zabawy integracyjne

Zajęcia plastyczne, artystyczne i inne, m.in.:

- Wykonanie prac z mas plastycznych: ciastoliny, gliny, masy papierowej, gipsu.
- Nauka wyk. past strukturalnych do technik mixmedia.
- Kolorowanki dla najmłodszych.
- Malowanie palcami, całą dłonią, stopą oraz różnymi materiałami o ciekawej strukturze.
- Wyszukiwanie ciekawych tutoriali i materiałów do wykorzystania na zajęciach z dziećmi.
- Kosmos – zajęcia plastyczne, zabawy, dyskusje
- Ziemia/życie w przyszłości – dyskusje, zajęcia plastyczne
- Nauka techniki transferu wydruku laserowego na różne powierzchnie.
- Spędzanie czasu wolnego – dyskusja, prezentowanie swojego hobby, zajęcia plastyczne.
- Nauka wykonywania pomponów i aniołków z włóczki.

Panele dyskusyjne

- Cykl zajęć o koleżeństwie, przyjaźni i różnych więziach międzyludzkich:
- Sposoby radzenia sobie z negatywnymi emocjami – dyskusje, zajęcia plastyczne
- Prawidłowa komunikacja w grupie - dyskusje, zajęcia plastyczne
- Cykl zajęć pt. „Zdrowie a nałogi” - dyskusje, zajęcia plastyczne
- Cykl zajęć dotyczących ekologii - dyskusje, zajęcia plastyczne
- Cykl zajęć o uzależnieniach, o wpływie na organizm człowieka i na relacje z otoczeniem.

5. Świetlica wiejska z punktem bibliotecznym w Nikielkowie:

zajęcia biblioteczne: wypożyczanie książek i czasopism na zewnątrz, udostępnianie książek i czasopism na miejscu

zajęcia świetlicowe:

warsztaty artystyczne:

decoupage- dekoracje mydeł, dekoracje jaj;

wiklina papierowa- osłonki na doniczki, choinki, wianuszki

makrama- liście, lampiony, podstawki pod filiżanki, ozdabianie wazonów, wiszące kwietniki, breloczki do kluczy, łapacze snów na obręczy, torby, sosy, laleczki, aniołki, dekoracje na choinkę

prace z filcu- serca

prace z bibuły i krepiny- kwiaty

kartki okolicznościowe

zajęcia z dziećmi w świetlicy: tworzenie plakatów, malowanie farbami na różnych powierzchniach tj. folia, papier, karton, cegła, szkło, rysunki kredą, kredką, ołówkiem, tworzenie kolorowego piasku, ciastoliny, gry i zabawy na świeżym powietrzu, gry planszowe, x-box, piłkarzyki, wspólne czytanie książek-potem ilustracje, figurki z plasteliny-ciastoliny, tworzenie kartek okolicznościowych.

Rajd rowerowy z Barczewa do świetlicy w Nikielkowie- warsztaty z makramy: listki, breloczki do kluczy, wiszące kwietniki.

Warsztaty teatralne- spotkanie z mieszkańcami, tworzenie postaci opisanych w „Legendzie o Nikielkowie”

Podczas zajęć wakacyjnych w ramach „Akcji lato” w ciągu 15 dni w Nikielkowie z zajęć skorzystało 30 dzieci.

6. Świetlica wiejska z punktem bibliotecznym w Ramsowie:

Wystawki, gazetki i zajęcia okolicznościowe - tematyczne m.in.:

- Kwestowanie w Ramsowie podczas WOŚP;
- Karnawał – wykonanie masek i kostiumów, zabawa, konkursy;
- Noworoczne porządki – troska o czystość i estetykę pomieszczenia.
- Karnawałowy bal przebierańców – malowanie twarzy, zabawa przy muzyce.
- Ferie, wakacje – zajęcia integracyjne, plastyczne, muzyczne, gry i zabawy. Pogadanki nt. bezpiecznego spędzania czasu wolnego.
- Dzień Babci i Dziadka – zajęcia plastyczne
- Dzień Bezpiecznego Internetu - dyskusja i propagowanie działań na rzecz bezpiecznego dostępu dzieci i młodzieży do zasobów internetowych.

- Światowy Dzień Chorych – pogadanka nt. zdrowej żywności, zajęcia promujące zdrowy styl życia
- Walentynki – wykonanie gazetki, wystroju świetlicy, prac plastycznych. Poczta walentynkowa – wyk. skrzynki oraz serduszek. Zabawa przy muzyce.
- Światowy Dzień Kota – prace plastyczne techniką dowolną.
- Międzynarodowy Dzień Języka Ojczystego – dyskusja, zajęcia ze słownikiem języka polskiego.
- Dzień Kobiet - zajęcia plastyczne.
- Wakacje ze świetlicą – zajęcia organizacyjne i zabawy integracyjne.
- Witaj Szkoło! - wyk. prac plastycznych i gazetki, dyskusja.
- Zajęcia tematyczne związane z porami roku – dyskusje, obserwacje przyrody, wykonanie prac plastycznych, wystawki i gazetki.
- Andrzejki – przygotowanie materiałów i zabaw
- Boże Narodzenie – cykl zajęć tematycznych.

Konkursy i zabawy, m.in.:

- Rozgrywki w piłkarzyki.
- Rozgrywki w grach planszowych i zręcznościowych
- z piłką, zabawkami, hula-hop, itp.
- Gry planszowe i zręcznościowe.
- Zabawy przy muzyce.
- Grupowe zabawy ruchowe.
- Zabawy integracyjne

Zajęcia plastyczne, artystyczne i inne, m.in.:

- Moja Świetlica – prace plastyczne techniką dowolną,
- Aktualizacja świątecznego kalendarza. Zajęcia plastyczne pt. „Mój ulubiony miesiąc”
- Wykonanie masek karnawałowych i wesoła zabawa.
- Wykonanie prac z mas plastycznych: ciastoliny, gliny, masy papierowej, gipsu.
- Ferie – zabawy integracyjne, zajęcia plastyczne.
- Wykonanie prac plastycznych i dyskusja nt. koronawirusa i zasad bezpiecznego postępowania w czasie pandemii.

- Malowanie palcami, całą dłonią, stopą oraz różnymi materiałami o ciekawej strukturze.
- Wyszukiwanie ciekawych tutoriali i materiałów do wykorzystania na zajęciach z dziećmi.
- Szycie filcowych torebek.
- Ziemia/życie w przyszłości – dyskusje, zajęcia plastyczne
- Nauka techniki transferu wydruku laserowego na różne powierzchnie.
- Walentynki – wykonanie walentynkowych pszczołek i tulipanów, skrzynki na walentynki.
- Spędzanie czasu wolnego – dyskusja, prezentowanie swojego hobby, zajęcia plastyczne.
- Nauka wykonywania pomponów z włóczki.
- Cykl zajęć dotyczących higieny i czystości wokół nas – zajęcia plastyczno - muzyczne
- Malowanie t-shirtów metodą tie dye

Panele dyskusyjne

- Cykl zajęć- pogadarek o koleżeństwie, przyjaźni i różnych więziach międzyludzkich:
- Sposoby radzenia sobie z negatywnymi emocjami – dyskusje, zajęcia plastyczne
- Prawidłowa komunikacja w grupie - dyskusje, zajęcia plastyczne
- Cykl zajęć pt. „Zdrowie a nałogi” - dyskusje, zajęcia plastyczne
- Cykl zajęć dotyczących ekologii - dyskusje, zajęcia plastyczne
- Cykl zajęć o uzależnieniach, o wpływie na organizm człowieka i na relacje z otoczeniem.

Zajęcia promujące czytelnictwo, m.in:

- Czytanie baśni J. Porazińskiej pt.: „O 12 miesiącach”. Wyk. ilustracji do baśni techniką dowolną
- Zajęcia promujące czytelnictwo w 75 rocznicę urodzin M.Musierowicz – wystawka książek, gazetka
- Czytanie wiersza J. Kiersta „ Dwunastu braci”, dyskusja nad tekstem, wyk. ilustracji.
- Czytanie bajki pt. „Królowa Śniegu”, wyk. prac plastycznych
- Zajęcia promujące czytelnictwo – dyskusja nt. lektury „ Zaczarowana zagroda”, wyk. prac plastycznych.

7. Świetlica wiejska z punktem bibliotecznym w Wipsowie:

Podczas zbiórki w ramach 30 finału Wielkiej Orkiestry Świątecznej Pomocy w Barczewie,

w styczniu, zebrano 9448,50.

W marcu tworzone rodzinne kartki wielkanocne.

W kwietniu spotkania w innych świetlicach w ramach współpracy i wymiany doświadczeń m.in. kwiaty z bibuły, kartki okolicznościowe.

W maju zorganizowano zajęcia z dziećmi z okazji Dnia Matki- tworzenie laurek, kwiaty papierowe, szyszki.

Czerwiec - spotkanie w świetlicy w ramach rajdu rowerowego połączonego z warsztatami.

Lipiec - organizacja zajęć wakacyjnych, w których uczestniczyło ok. 15 osób (dla dzieci i młodzieży).

Sierpień- wycieczki rowerowe

17 wrzesień - warsztaty w ramach projektu „Teatru Poruszenia”,

Październik - tworzenie jesiennych bukietów, rysowanie kredą

Listopad - międzypokoleniowe warsztaty tworzenia świątecznych stroików i kartek świątecznych oraz wieńców ozdobnych.

Przez cały rok warsztaty z wypalanie wzorów na deskach, malowanie desek, wykonywanie skrzatów.

Promocja oraz Informacja Turystyczna w roku 2021

Promocja poprzez Biuro Informacji Turystycznej.

Biuro informacji Turystycznej działające na ul. Mickiewicza 12 w Barczewie, w sezonie jesienno-zimowym działa od poniedziałku do piątku w godz. 9.00-16.00. Pracownik IT dostępny jest w godz. 8.00-16.00. W IT turyści otrzymują oczekiwane wsparcie i pomoc w organizacji rodzinnego wypoczynku, które jest formą promocji miasta i gminy na płaszczyźnie interakcji personalnych. Promocją jest również opieka nad turystami w formie przekazywania im bezpłatnych publikacji tj. map, folderów. W IT promujemy również gminę Barczewo prezentując i sprzedając posiadane pamiątki i gadżety np.: kubki, smycze, książeczki itd. Wszystko opatrzone jest logotypami gminy Barczewo oraz Cittaslow. Poszerzamy asortyment o nowe gadżety reklamowe, tj.: magnesy, kalendarze, notesy, torby bawełniane. Staramy się, by produkty były możliwie ekologiczne, a ich forma spójna i wykorzystująca identyfikację wizualną Gminy Barczewo. Wykorzystujemy również stale logotyp Cittaslow, identyfikując tym samym Gminę Barczewo

z siecią miast zrzeszoną w stowarzyszenia miast Cittaslow.

W 2021 roku, który był kolejnym rokiem z obostrzeniami pandemicznymi, Biuro Informacji Turystycznej odwiedziło blisko 160 osób. Otrzymały one informację o atrakcjach turystycznych w gminie Barczewo i otrzymywały bezpłatne ulotki, mapy i foldery, również otrzymane z biura Warmińsko-Mazurskiej Regionalnej Organizacji Turystycznej prowadzonej przez Urząd Marszałkowski Województwa Warmińsko-Mazurskiego w Olsztynie.

Działania Informacji Turystycznej są ściśle związane z działaniami Salonu Muzycznego i jego gośćmi, którzy również korzystają z możliwości zwiedzania wszystkich najważniejszych zabytków Barczewa.

Promocja w Salonie Muzycznym im Feliksa Nowowiejskiego

W czasie pandemii i wciąż zmieniających się wytycznych epidemicznych obostrzeń, Salon Muzyczny im. Feliksa Nowowiejskiego nadal jest jedną z największych atrakcji promujących miasto i gminę Barczewo. Jest on również otwarty w godzinach pracy Biura Informacji Turystycznej. Tam turyści dostają informacje nie tylko o Feliksie Nowowiejskim ale również o wielu innych znaczących dla Barczewa postaciach, o innych ciekawych zabytkach i miejscach gminy.

Współpraca pomiędzy Salonem Muzycznym im. Feliksa Nowowiejskiego jest ścisła i uzupełnia się w każdej sytuacji.

Radio „Warmia Barczewo” - Twój Lokalny Głos

Działania promocyjne prowadzone są w lokalnej, internetowej rozgłośni radiowej dzięki prowadzeniu m.in. programu :Wiadomości z miasta i gminy”.

W każdy czwartek koło godz. 9.00, na żywo, można posłuchać audycji poświęconej gminie Barczewo i działalności Centrum Kulturalno-Bibliotecznego. W pierwszej części programu omawiane są w tym paśmie wszystkie aktualne działania Urzędu Miejskiego, prowadzone akcje, ogłoszenia o przetargach, ważne informacje dla mieszkańców, informacje o zakończeniach i otwarciach inwestycji. W drugiej części przedstawiamy wszystkie aktualne działania CKB, konkursy, koncerty wydarzenia są szczegółowo omawiane. Zachęcamy w tym paśmie mieszkańców Barczewa, i nie tylko, do współtworzenia tych wiadomości, dzielenia się spostrzeżeniami i swoją wiedzą. Działająca już od kilku lat internetowa stacja radiowa, skoncentrowana jest na tematach lokalnych. Celem radia jest promocja lokalnych artystów,

działaczy, także różnorodnych wydarzeń gminnych i nie tylko. W ramówce co czwartek znajduje się kilkugodzinna audycja na żywo, w której poruszane są aktualne tematy, rozmowy z gośćmi- mieszkańcami gminy, władzami miasta i gminy, lokalnymi działaczami społecznymi i artystami, w tym także popularyzacja lokalnej twórczości muzycznej i nie tylko. Radio Warmia Barczewo jest również miejscem gdzie każdy chętny mieszkaniec może spróbować swoich sił w naszym medium. W programie na żywo wysłuchać można rozmów z gośćmi o aktualnych tematach. W planach jest również rozszerzenie wieści o powiat olsztyński. Ramówka zawiera również kilka audycji autorskich obecnie związanych m.in. z kulturą, literaturą, działaniami społecznymi.

W radiu powstają kolejne nowe projekt, audycje, a w planach jest rozwinięcie tej działalności do dwóch dni audycji na żywo.

„Wiadomości Barczewskie”

Teksty informacyjne o wydarzeniach w gminie w „Wiadomościach Barczewskich”. Wydawnictwo „Wiadomości Barczewskie” o nakładzie 1500 egzemplarzy, jest dużym i bezwzględnie potrzebnym nośnikiem informacji i promocji gminy Barczewo. Zamieszczamy w nich aktualne informacje dotyczące działania Urzędu Miejskiego w Barczewie, działań na rzecz mieszkańców. Nadal utrzymuje się jednak niezwykle małe zainteresowanie wydawnictwem poza Barczewem. Sołtysowie są powiadamiani o każdym wydaniu w mediach społecznościowych lub przez wiadomości e-mailowe. Dla każdego sołectwa przygotowane są pakiety z gazetami do odbioru. Ze względu na olbrzymie zainteresowanie wydawnictwem w Barczewie, gazety nieodebrane w ciągu 2-3 tygodni trafiają do mieszkańców Barczewa. W ten sposób cały nakład zdobywa odbiorców. Odbiorcy korzystają przede wszystkim z bezpiecznych i bezkontaktowych kieszeni na gazety na drzwiach Informacji Turystycznej i Salonu Muzycznego im. Feliksa Nowowiejskiego. Gazety są dostępne również w niektórych punktach handlowych w Barczewie jak i w CK-B na ul. Słowackiego.

[Www.barczewo.pl](http://www.barczewo.pl) – strona internetowa i profil FB Gmina Barczewo

Uzupełnianie i dbanie o aktualizację danych i ogłoszeń spływających z Urzędu Miejskiego w celu zamieszczania na stronie [barczewo.pl](http://www.barczewo.pl) i FB Gmina Barczewo. Na bieżąco zamieszczane są również inne informacje: przetargi, ogłoszenia o konkursach i inne informacje. Uaktualniane są dane, wprowadzane wydarzenia lokalne.

Aplikacja Mobilna Gmina Barczewo

Na początku roku 2021 uruchomiona została aplikacja mobilna o nazwie „Gmina Barczewo”. Jest ona dostępna w sklepie Play oraz AppGalery i jest aplikacją bezpłatną. Aplikacja oferuje błyskawiczny dostęp do lokalnych (gminnych, powiatowych) aktualności, wydarzeń oraz informacji z BIP. Do obowiązków działu promocji w dziecinie aplikacji mobilnej należy uaktualnianie danych dotyczących mapy z informacjami i turystyce. Na mapie zostały wprowadzone informacje o: bazie noclegowej, szlakach kajakowych, pieszych, rowerowych, zabytkach, muzeach, gastronomii. Na życzenie przedsiębiorcy w możemy zaktualizować dane uzupełniając istniejącą bazę.

W ramach opieki nad aplikacją, uzupełniamy również kalendarz wydarzeń wpisując imprezy planowane w najbliższym czasie. Wszelkie informacje w tych kategoriach możemy przestać w formie powiadamiania w części poświęconej Aktualnościom. Obecnie aplikacja posiada 1310 użytkowników i cały czas ta liczba rośnie.

Wydarzenia Kulturalne

Wydarzenia kulturalne sygnowane patronatem gminy Barczewo oraz Cittaslow, są mocnymi rozpoznawalnym elementem promocyjnym naszej gminy. Staramy się by artyści wysokiej klasy byli wizytówką barczewskich wydarzeń artystycznych, coraz szerzej uznanych w regionie, a dzięki widocznemu połączeniu współpracy gminy Barczewo z Centrum Kulturalno-Bibliotecznym w promowaniu tych wydarzeń, gmina staje się współorganizatorem imprez wysokiej jakości. Promowanie odbywa się za pośrednictwem mediów społecznościowych, plakatów oraz informacji do mediów regionalnych. Taka synergia jest dostrzegana w odbiorze naszych wydarzeń poza gminą Barczewo i doceniana.

Współpraca ze Starostwem Powiatowym w Olsztynie

Od kilku miesięcy, w Starostwie Powiatowym w Olsztynie odbywają się cykliczne spotkania osób związanych z promocją naszego regionu. Dział promocji czynnie uczestniczy w tych spotkaniach. Pozwalają one opracować wspólny kierunek działań gmin i instytucji kulturalnych powiatu olsztyńskiego tak, aby jak najlepiej promować produkty turystyczne i wydarzenia, których jest coraz więcej w gminach należących do naszego powiatu. Coraz

częściej narady te odbywają się w poszczególnych gminach i przynoszą dużą dawkę wiadomości, konkretnych planów, pomysłów i zachęcają do wspólnych działań.

W grudniu 2021 roku takie spotkanie zorganizowane zostało przez Centrum Kulturalno-Biblioteczne w Barczewie i odbyło się w Salonie Muzycznym im. Feliksa Nowowiejskiego w Barczewie. Goście odwiedzili również nową siedzibę CK-B, Centrum Wielu Kultur, Radio Warmia Barczewo, Skarbiec Kultury Europejskiej oraz Barczewską Synagogę, jako nieodzowny element naszej współpracy kulturalnej. Niewiele miejscowości naszego powiatu może pochwalić się tak szerokim wachlarzem możliwości pracy nad atrakcyjnością swojej gminy. Do spotkania dołączył również Burmistrz Barczewa Andrzej Maciejewski, który miał okazję porównać działania w zakresie promowania gminy oraz wydarzeń kulturalnych. W spotkaniu wzięli udział przedstawiciele samorządów oraz instytucji kulturalnych z Gietrzwałdu, Dywit, Jonkowa, Biskupca oraz Olsztyna. Pracujemy również nad wzmocnieniem marki rozpoznawanej jako „Szlak Świętej Warmii”.

Baza Artystów Gminy Barczewo

Stałe tworzenie bazy artystów gminy Barczewo (zgłoszenia w formie formularza lub współpraca z sołectwami zaowocuje zebraniem grupy artystów wielu dziedzin sztuki, plastyka, rzeźba, wokaliści, kompozytorzy, instrumentalisci, rękodzieło, poezja, streetart itd.). Jest to stale postępujący proces.

Informacje na stronę sieci miast Cittaslow

Przesyłanie informacji o wydarzeniach kulturalnych do Cittaslow Polska w celu umieszczania tych informacji na stronie internetowej <http://www.citaslowwarmiamazury.pl/>

Udział w Festiwalu Miast Cittaslow w Bartoszycach

Podczas tegorocznego Festiwalu Miast Cittaslow w Bartoszycach mieliśmy okazję pokazać jak wiele do zaoferowania ma Miasto i Gmina Barczewo. Podczas drugiego dnia festiwalu zaprezentowaliśmy stoisko, które zostało przygotowane specjalnie na tę okazję. Pełne było różnorodności i wyróżniało się w grupie kilkudziesięciu wystawców dzięki przedsiębiorcom

i artystom z gminy Barczewo. Barczewo wzięło również udział w konkursie na najlepszy produkt wędzony, w którym otrzymaliśmy wyróżnienie za pstrąga wędzonego z Wędzarnia Folwarczna Tumiany.

Materiały promocyjne

Dział promocji jest odpowiedzialny za przygotowanie materiałów promocyjnych – plakatów i opracowywanie informacji prasowych dotyczących imprez kulturalnych w gminie Barczewo. Zadaniem działu promocji jest również dbanie o spójność opracowania wizualnego wszystkich materiałów opatrzonych logotypem Gminy Barczewo, zgodnie z opracowaną księgą znaku, dostępną na życzenie wykonawcy. Wszelkie materiały promocyjne nie wykonane w dziale promocji, a wykorzystujące logotyp Gminy Barczewo, powinny zostać udostępnione działowi promocji przed publikacją, do oceny zgodności wykorzystanego znaku z opracowaną księgą znaku.

Materiały promocyjne prasowe w publikacjach regionalnych.

Materiały promujące gminę Barczewo ukazują się również w publikacjach przeznaczonych na teren Podlasia, Pomorza, Warmii i Mazur. Ostatnim takim Wydawnictwem był magazyn Marki Warmii i Mazur oraz Podlasia, w którym ukazał się artykuł pt: „Kierunek Barczewo, kierunek Kultura”. Materiał ten zawiera promocję cyklicznych wydarzeń artystycznych, z którymi identyfikowane jest Barczewo. Poczynając od Międzynarodowego Festiwalu Muzyki Chóralnej im. Feliksa Nowowiejskiego, Festiwalu Wielu Kultur czy Festiwalu Rockowego ERROR, a kończąc na Dniach Barczewa, czy odbywających się wydarzeniach w Synagodze Barczewskiej – Galerii Sztuki „Synagoga” im. Barbary Hulanickiej.

W publikacjach obejmujących zachodnią, północno-wschodnią, centralną część Polski ukazały się artykuły promujące walory turystyczne gminy Barczewo.

wydawnictwo „Marki Warmii i Mazur”: artykuł pt. „Barczewo – Mała Wenecja Północy”

wydawnictwo „Warmia&Mazury – Magazyn Turystyczny” - artykuł pt.: „Barczewo-
tu przyjeźdź koniecznie”.

Wydawnictwa te dostępne są (do wyczerpania nakładu) w dużych ośrodkach turystycznych, restauracjach, kawiarniach, hotelach, agroturystykach, pensjonatach, itp.

W wydawnictwie „Gazeta Olsztyńska” Grupa WM ukazały się artykuły:

„60 lat podróży z Feliksem Nowowiejskim”

„Innowacyjna gmina Barczewo, czyli mieszkańcy dobrze poinformowani”

„To był ciekawy rok artystyczny w Barczewie”

„Wkrótce otwarcie Centrum Wielu Kultur” (Nasz Olsztyniak)

„Jeśli jesteś artystą...” (Nasz Olsztyniak)

W wydawnictwie „Gazeta Wyborcza” ukazał się artykuł:

„Zachowajmy niematerialne dziedzictwo kulturowe Barczewa”

Oprócz wyżej wymienionych artykułów, w prasie codziennej, głównie „Gazecie Olsztyńskiej”, ukazywały się bezpłatnie zaproszenia na wydarzenia artystyczne organizowane przez Centrum Kulturalno-Biblioteczne.

14. Współpraca z mediami zewnętrznymi

Przy okazji wielu wydarzeń artystycznych współpracujemy z mediami:

- Gazeta Olsztyńska,
- TV Macrosat,
- TVP3 Olsztyn,
- Radio Plus,
- Radio Olsztyn,

Media są poinformowane o wydarzeniach e-mailem, potrzebne materiały są przygotowywane, pisane i udostępniane na bieżąco.

15. Rozwój w kierunkach promocji

Pracownicy promocji stale poszerzają wiedzę o możliwych działaniach w sektorze promocji.

Biorą udział w stale odbywających się w sieci webinarach i spotkaniach promocyjnych np.:

- szkolenie online pn. "E-marketing w Informacji Turystycznej regionu Warmii i Mazur.

Jak promować swoją markę tworząc dobre treści w komunikacji z odbiorcą."

- GoodBooks „Jak tworzyć nowe technologie”

Korzystają ze spotkań pogłębiających wiedzę na ten temat uczestnicząc w organizowanych spotkaniach:

- spotkania promocyjne organizowane przez Starostwo Powiatowe w Olsztynie
- udział w panelu dyskusyjnym "Kultura w służbie promocji gospodarczej", który był częścią

X Festiwalu Promocji Gospodarczej, organizowanego przez Samorząd Województwa
Warmińsko-Mazurskiego i Starostwo Powiatowe w Olsztynie.

16. Pozyskiwanie funduszy w 2021 roku

Narodowe Centrum Kultury: Dom Kultury+ Inicjatywy Lokalne. Edycja 2021
(złożono: grudzień 2021)

Nazwa projektu: „Barczewskie Inicjatywy Lokalne”

Kwota dofinansowania I etapu: 10 000 zł

Kwota dofinansowania II etapu: 30 000 zł

Wkład własny: 0

Wniosek otrzymał dofinansowanie – w trakcie realizacji

Fundacja BGK „Skrzydła dla Mam”

Nazwa projektu: „Bo Mama ma talent”

Kwota dofinansowania: 14 976 zł

Wkład własny: 1867 zł

- wkład osobowy: 605 zł

- wkład rzeczowy: 1262 zł

Wniosek otrzymał dofinansowanie – zakończono i rozliczono

Związek Gmin Warmińsko-Mazurskich

Nazwa imprezy: „Tropiciele Feliksa”

Kwota dofinansowania/nagrody: 500 zł

Wkład własny: 0

Wniosek otrzymał dofinansowanie, zrealizowany

Związek Gmin Warmińsko-Mazurskich

Nazwa imprezy: „Festiwal Wielu Kultur”

Kwota dofinansowania/nagrody: 500 zł

Wkład własny: 0

Wniosek otrzymał dofinansowanie, zrealizowany

PFR Fundacja „Wakacyjna AktywAKCJA”

Nazwa projektu: „Ceramiczne szaleństwo z CKB”

Kwota dofinansowania: 2800 zł

Wkład własny: 0

Wniosek nie otrzymał dofinansowania

Niepodległa

Nazwa projektu: „O Polsko moja miła – przegląd piosenki i gra terenowa”

Kwota dofinansowania: 31 370 zł

Wkład własny: 5 780 zł

- wkład finansowy: 5 780 zł

Zgodność formalna. Wniosek nie otrzymał dofinansowania

Narodowe Centrum Kultury „Konwersja cyfrowa Domów Kultury”

Nazwa projektu: „Multimedia w CKB”

Kwota dofinansowania: 116 000 zł

Wkład własny: 13 000 zł

- wkład finansowy: 13 000 zł

Zgodność formalna. Wniosek nie otrzymał dofinansowania

Fundacja Wspierania Zrównoważonego Rozwoju „Sieć na Kulturę”

Nazwa projektu: „Projektowanie graficzne z wykorzystaniem aplikacji cyfrowych”

Wartość dofinansowania: ok. 10 000 zł

W ramach projektu CKB otrzymało 4 laptopy Lenovo oraz 2 tablety Lenovo

Wniosek otrzymał dofinansowanie, rozliczono

Starostwo Powiatowe w Olsztynie

Nazwa projektu: „Historyczna wędrowka po kapliczkach warmińskich w gminie Barczewo – rajdy rowerowe”

Kwota dofinansowania: 2000 zł

Wniosek otrzymał dofinansowanie

Gminna Komisja Rozwiązywania Problemów Alkoholowych w Barczewie

Nazwa projektu: Zajęcia opiekuńczo-wychowawcze „Barczewskie Zagadki Feliksa Nowowiejskiego 2021 roku”

Wartość dofinansowania: ok. 6000 zł

wkład własny osobowy: 439,20 zł

wkład własny rzeczowy: 400 zł

Wniosek otrzymał dofinansowanie, rozliczono

Fundacja Orlen „Moje miejsce na ziemi”

Nazwa projektu: „Projektowanie graficzne z wykorzystaniem aplikacji cyfrowych”

Kwota dofinansowania: ok. 20 000 zł

- wkład finansowy: 1600 zł

Wniosek nie otrzymał dofinansowania

Gminna Komisja Rozwiązywania Problemów Alkoholowych w Barczewie

Nazwa projektu: „Akcja Lato” - zajęcia wakacyjne dla dzieci i młodzieży

Wniosek otrzymał dofinansowanie, rozliczono

Współpraca

Centrum Kulturalno-Biblioteczne współpracuje z innymi instytucjami takimi jak szkoły, przedszkola i stowarzyszenia w mieście i gminie Barczewo, a ponadto m.in. z Salonem Muzycznym im. Feliksa Nowowiejskiego „Willą wśród róż” w Poznaniu, Instytutem Północnym im. W. Kętrzyńskiego w Olsztynie, Muzeum Warmii i Mazur w Olsztynie i in.

Wykaz Imprez, wydarzenia i działania CK-B w 2021 ROKU:

Styczeń- zabawa dla dzieci i młodzieży z okazji Dnia Babci i Dziadka „Sercodźwięki”- nagrania telefonem oraz portrety dziadów z czego powstał krótki filmik video,

21.01.2021- w Skarbcu Kultury Europejskiej w Barczewie odbył się koncert noworoczny „S.M.S. Quartet”,

31.01.2021- 29 finał Wielkiej Orkiestry Świątecznej Pomocy

- kwesta uliczna odbyła się 31 stycznia (kwestowało 21 wolontariuszy), w gminie Barczewo kwesta uliczna- 34 wolontariuszy z: Barczewka, Bartoń Wielkich, Jedzbarka, Kromerowa, Lamkowa, Nikielkowa, Ramsowa, Ruszajń, Skajbot, Wipsowo, Wójtowa. Łączna liczba zarejestrowanych wolontariuszy wyniosła 55 osób. Po raz pierwszy na naszych ulicach Barczewa pojawił się wolontariusz w oznaczonej koszulce z terminalem, z którego można było skorzystać i wpłacić datki za pomocą kart płatniczych.

- w Barczewie odbyła się zbiórka do 12 Stacjonarnych Puszek Sztabowych umieszczonych w sklepach, gabinetach oraz salonach działających w mieście do dnia finału, czyli

31.01.2021r. w:

Zakładzie Fryzjerskim "Jola" Jola Szwarc

Sklepie Auto Części Junior Łukasz Dobolski

Sklepie Spożywczym FIDO Ewa Fidurska

Sklepie Spożywczo-przemysłowym "Pszczółka" Sylwia Wojtach

Salonie Kosmetycznym "U Ady" Adrianna Jasińska

Sklepie odzieżowym Modnie i Wygodnie Jadwiga Ulązka

Sklepie motoryzacyjnym EXPERT Sebastian Dobolski

P.W.H. Ecotom Tomasz Rok

Sklepie z upominkami Ewa Karkut

Sklepie z odzieżą używaną Anna Atałap

ZBMin Mirosława Jasińska

Gabinecie masażu Przemysław Menziński

- Podczas finału w Barczewie w Barze przy ratuszu była prowadzona kawiarenka na wynos

- Licytacje na Allegro w terminie od 19.01.2021 r. do 14.02.2021 r. Nasze konto CKB Barczewo o numerze 1102 zapełniło się obrazami, usługami, meblami, voucherami, niezwykłymi rzeczami ufundowanymi przez ludzi o wielkich sercach

- koncert noworoczny online i transmisja na żywo ze Skarbcu Kultury Europejskiej w Barczewie. Wystąpił Szymon Pejski- wokół, Piotr Żaczek- bas, Piotr Bolanowski- instrumenty klawiszowe, Rafał Górczyński- instrumenty klawiszowe i Kuba Stanik- perkusja.

Na konto Fundacji WOŚP jako Gmina Barczewo wpłaciliśmy kwotę 89.340,10 zł.

7.02.2021- przeprowadzenie konkursu na kartkę urodzinową dla Feliksa Nowowiejskiego, z okazji 144 rocznicy urodzin kompozytora. Wpłynęło 80 kartek ze szkół, przedszkoli, a także indywidualnych z miasta i gminy Barczewo oraz Jezioran, Biskupca, Kiersztanowa, Biesówka, Kojtryn.

21.02. 2021- W Skarbcu Kultury Europejskiej w Barczewie odbył się koncert online z transmisją na żywo na facebooku „Brzeziński Trio”- Krzysztof Brzeziński- fortepian, Michał Rutkowski- kontrabas, gitara basowa, Jan Szkudlarek- bębny.

4.03.2021- W Skarbcu Kultury Europejskiej w Barczewie odbył się koncert online z transmisją na żywo na facebooku Rafał „Zwierzak” Zieliński Trio- Rafał Zieliński- wokal, gitara, Michał Burzymowski- bas, Błażej Gawliński- perkusja.

Marzec-kwiecień- ogłoszenie dwóch akcji:

- W związku z organizacją Centrum Wielu Kultur CKB ogłosiło zaproszenie dla mieszkańców gminy Barczewo do współpracy przy tworzeniu i zbieraniu eksponatów.

- Ogłoszenie tworzącej się Bazy artystów Gminy Barczewo- każdy twórca, rzemieślnik może się zgłosić z ofertą swoich prac i stworzyć bazę, której celem jest integracja środowiska artystycznego

i informowanie mieszkańców o twórcach oraz organizowanie wspólnych inicjatyw.

30.04.2021- ogłoszenie akcji z okazji świąt „majowych” ph. „Przyjdź po flagę”, pierwszych 20 osób które zgłosiło się 30 kwietnia do punktu Informacji Turystycznej w Barczewie i przedstawi hasło promujące gminę Barczewo otrzymało flagę o rozmiarach 60x90.

Kwiecień- ogłoszenie naboru na zajęcia-szkolenia online dla dzieci i młodzieży w wieku 10-18 lat, na temat projektowania graficznego z wykorzystaniem aplikacji cyfrowych

8.05.2021- rodzinny rajd rowerowy p. Historyczna wędrówka po gminie Barczewo szlakiem kapliczek” część I. W wydarzeniu wzięło udział ok. 20 osób, mieszkańców miasta i gminy Barczewo.

15.05.2021- Noc Muzeów w Salonie Muzycznym im. Feliksa Nowowiejskiego w Barczewie- projekcja filmów o Feliksie Nowowiejskim oraz zwiedzanie z kustoszem. Noc Muzeów odbyła się w godzinach 17:00-21:00.

20.05.2021- Koncert Marcina Nowakowskiego z zespołem- Marcin Nowakowski- saksofon, Wojtek Olszak- instrumenty klawiszowe, Michał Burzymowski- gitara basowa, Piotr Bogutyn- gitara elektryczna, Błażej Gawliński- perkusja.

21-22.05.2021 r. współorganizowanie spotkania pn. „BLIŻEJ NATURY”- wizyty studyjnej dziennikarzy z ogólnopolskich mediów (12 dziennikarzy). W ramach porozumienia ze Stowarzyszeniem Olsztyński Obszar Aglomeracyjny zorganizowano dla gości bogaty pobyt- kajaki, rowery, lasy, jeziora, sadzenie pamiątkowych drzew w Parku Miejskim i spacer po miasteczku- wizyta w Salonie Muzycznym im. Feliksa Nowowiejskiego, Galerii Sztuki Synagoga, Kościele św. Anny i Kościele św. Andrzeja w Barczewie oraz podziwianie panoramy miasta z wieży ratuszowej w Barczewie. Współorganizacja z: Urząd Miejski-Gmina Barczewo, Zapach Drewna w Tumianach, Folwark Tumiany Pokoje i Restauracja, Ośrodek Wypoczynkowy Camping Tumiany, Całoroczny ośrodek wypoczynkowy Zalesie Mazury Activ Spa, Nadleśnictwo Wipsowo, Olsztyński obszar Aglomeracyjny

1.06.2021- uroczyste otwarcie zrewitalizowanej siedziby Centrum Kulturalno-Bibliotecznego oraz Centrum Wielu Kultur wraz z organizacją Dnia Dziecka w parku za Centrum Kultury. Inwestycja zrealizowana dzięki środkom przeznaczonym na rozwój miast Cittaslow Polska, Europejskiego Funduszu Rozwoju Regionalnego oraz budżetu państwa w ramach Regionalnego Programu Operacyjnego Województwa Warmińsko-Mazurskiego na lata 2014-2020 oraz znacznemu wkładowi Gminy Barczewo. Uroczystość otworzył Burmistrz Barczewa Andrzej Maciejewski oraz dyrektor CKB Robert Tokarski, którzy wraz z Przewodniczącą Rady Miejskiej Aleksandrą Ciechanowicz-Osiecką przecięli wstęgę i symbolicznie przekazali

budynek. Głos zabrali również goście: posłanka Anna Wojciechowska, członek zarządu Stowarzyszenia „Polskie Miasta Cittaslow” i Burmistrz Biskupca Kamil Kozłowski oraz Sekretarz Powiatu Maria Bąkowska, która odczytała list od Starosty Olsztyńskiego Andrzeja Abako.

Następnie goście zwiedzali Centrum Wielu Kultur, bibliotekę, pracownie, wysłuchali koncertu zespołu „Barczewianie” oraz obejrzeni spektakl przygotowany przez pracowników CKB. Wysłuchali również koncertu zespołu "Ritmo Flamenco" z Olsztyna.

W tym samym czasie w parku CKB zorganizowano Dzień Dziecka: animacje, prace plastyczne.

07.06.2021 r. – zgłoszono udział osób obsługujących stoiska promocyjno –informacyjne Polskiej Krajowej Sieci Miast Cittaslow do uczestnictwa w „XII Festiwalu Cittaslow w Bartoszykach”,

08.06.2021 r. – zgłoszono udział do corocznych obchodów Europejskich Dni Dziedzictwa pod hasłem „ Warmińskie smaki dziedzictwa w gminie Barczewo”,

19.06.2021 r. – wycieczka rowerowa część II, historyczna wędrówka po Gminie Barczewo oraz festyn w parku przy Centrum Kulturalno – Bibliotecznym, w programie:

-stoiska: muzeum, informacja turystyczna, świetlice wiejskie, biblioteka

-słodkie niespodzianki,

-animacje dla dzieci i dmuchańce

-stoisko z zabawkami,

-konkurs na nazwę parku przy CK-B

23.06.2021 r. – puzzlowe szaleństwo z okazji Dnia Dziecka – spotkanie taty z pociechą, wspólne spędzenie czasu na układaniu puzzli oraz zdjęcie pamiątkowe z tych radosnych chwil,

04.07.2021 – rozpoczęcie barczewskiego lata artystycznego Ba-La 2021, w programie:

- występy ludowych zespołów artystycznych: „Barczewianie”, „Reszelanie”, „Łęgajnianie”,

- występy zespołów coverowych: „Maks W.”, „Energy Folk”,

- 11.07.2021 – 60 lat Salonu Muzycznego, w programie:

-uroczyste otwarcie spotkania, opowieść o historii powstania muzeum i prezentacja wystawy,
-wystąpienia gości, rozstrzygnięcie konkursu kulinarnego na „Barczewskie Feliksanki”,
prezentacja książki dla dzieci pt. „Nuty Feliksa” autorstwa Beaty Sarnowskiej,
-koncert pieśni Feliksa Nowowiejskiego, transmisja wydarzenia na telebimie podczas zamkniętej
ul. Mickiewicza,

11.07.2021 r. – transmisja meczu piłkarskiego finał Euro 2020 w Amfiteatrze Miejskim w Barczewie,

12.07-30.07.2021 r. – zajęcia wakacyjne dla dzieci pn. Wakacje ze Sztuką, dla dzieci pozostających w miejscu zamieszkania, prowadzone w Centrum Kulturalno – Bibliotecznym oraz świetlicach wiejskich z punktami bibliotecznymi w gminie Barczewo,

17-18.07.2021 r. – w Amfiteatrze Miejskim zorganizowane zostały Dni Barczewa, w programie:
Sobota 17.07.2021 r.

- zawody wędkarskie o Puchar Burmistrza Barczewa,
turniej piłkarski o Puchar Burmistrza Barczewa,
plac zabaw dla dzieci na wyspie – animacje, dmuchańce,
spektakl Teatru Form Korzunowicz – „Baśń o królowie”,
Anna Miksa piosenki dla dzieci i nie tylko,
Chłopcy z Placu Broni,
Ania Karwan z zespołem,
DJ Worek

Niedziela 18.07.2021 r.

- bieg Juniora
- turniej szachowy o Puchar Burmistrza,
- barczewskie spotkanie klasyków,
- plac zabaw dla dzieci dmuchańce i animacje na wyspie,
- barczewski Wieczór Komедии i Muzyki Pozytywnej (Trójmiejskie Impro, Stand-up Comedy, Damian Lange Solo Act, Babu Król)

24.07.2021 r. – w Amfiteatrze Miejskim w Barczewie odbyła się impreza w ramach Barczewskiego Lata pn. Bezpieczne Wakacje 2021, w programie: animacje dla dzieci, program OSP Barczewo i Policji, występ Anny Świętochowskiej, zespołu Lets Dance, Mirka Deredasa z największymi przebojami Krzysztofa Krawczyka oraz DJ Zbigi,

31.07.2021 r. – rajd rowerowy do świetlicy wiejskiej z punktem bibliotecznym w Barczewku z cyklu „Letnie Świetlicowanie”, w programie: wypalanie ozdobnych wzorów i napisów w drewnie, poznawanie podstaw pirografii,

31.07. – 03.08.2021 r. – wizyta delegacji niemieckiej z Hagen,

01.08.2021 r. – na wyspie na Stawie Młyńskim w Barczewie odbyła się Muzyczna Niedziela na Wyspie, w programie: występy zespołów Jerzy Maj Trio, Piotr Bogutyn Quartet oraz bracia Tomasz i Maciej Stroynowscy,

14.08.2021 r. – w Amfiteatrze Miejskim Barczewie odbył się Festiwal Rockowy ERROR, w programie: koncerty konkursowe zespołów Snowblind, San Quentin, Blind Box, Wrocławska Wielka Płyta, Messy Brain, oraz koncert główny zespołów: Piotr Maksimiuk Projekt, Klangor, Rastafajrant i Farben Lehre,

16 – 31.08.2021 r. – nabór osób chętnych na zajęcia ceramiczne, malarskie i gastronomiczne pn. Dla Mamy – bo mama ma talent,

07.09.2021 r. – rozpoczęły się zajęcia szachowe dla dzieci, młodzieży i dorosłych,

17.09.2021 r. – ogłoszono zapisy do Studia Wokalnego prowadzonego przez Tatianę Krakowską,

22.08.2021 r. – rajd rowerowy do świetlicy wiejskiej z punktem bibliotecznym w Nikielkowie z cyklu „Letnie Świetlicowanie”, w programie: warsztaty plastyczne – makramy na kwiaty,

23.08.2021 r. – w Salonie Muzycznym im. Feliksa Nowowiejskiego w Barczewie odbyło się spotkanie z poezją uczestników grupy poetyckiej Gminy Barczewo działającej przy CK-B,

25.08.2021 r. – w Salonie Muzycznym im. Feliksa Nowowiejskiego w Barczewie odbyła się gra miejska pn. Tropiciele Feliksa, tematami w grze były: Feliks Nowowiejski i Warmia ze szczególnym uwzględnieniem Gminy Barczewo, inspiracje książką „Nuty Feliksa” autorstwa Beaty Sarnowskiej oraz spotkanie z autorką książki,

28 – 31.08.2021 r. – wizyta delegacji niemieckiej z Hagen,

29.08.2021 r. - w Amfiteatrze Miejskim w Barczewie odbyła się impreza w ramach Barczewskiego Lata pn. Festiwal Wielu Kultur, w programie występy: Waldemara Rychłego i Przyjaciół, Shalom, Tarohoro, Perły i Bracia, Burjan oraz prezentacje stoisk sołeckich, OSP Barczewo, Kół Gospodyń Wiejskich i rękodzieła,

03.09.2021 r. – w Skarbcu Kultury Europejskiej odbył się Stand – UP Comedy Bartosz Zalewski i Arkadiusz Jaksza Jakszewicz,

04.09.2021 r. – w Centrum Wielu Kultur odbyło się Narodowe Czytanie 2021, lekturą jubileuszowej 10. edycji wydarzenia była Moralność pani Dulskiej Gabrieli Zapolskiej, rolę Zbyszka przedstawił Burmistrz Barczewa Andrzej Maciejewski, rolę Meli Lidia Szczerbo,

04.09.2021 r. - rajd rowerowy do świetlicy wiejskiej z punktem bibliotecznym w Niedźwiedziu i Ramsowie z cyklu „Letnie Świetlicowanie”, w programie: plener malarski – spotkanie z artystami, wspólne malowanie obrazów,

11.09.2021 r. – w „Parku kultury i relaksu” przy CK-B zorganizowano festyn pt. „Warmińskie Smaki Dziedzictwa w Gminie Barczewo”, w programie: warmińskie warsztaty artystyczne, koncert zespołu folklorystycznego „Barczewianie”, rozmowy o ekologii z prof. Stanisławem Czachorowskim znanym ekologiem, hydrobiologiem i entomologiem, profesorem UWM w Olsztynie, stoiska kół gospodyń wiejskich i rękodzielników gminy Barczewo, warsztaty ludowe i zwiedzanie Centrum Wielu Kultur, konkursy, akcja ph. „W tygodniu ślimaka nakarm

zwierzaka” wsparcie dla OTOZ Animals Barczewo – podaruj karmę lub ciepły koc zwierzakom z gminy Barczewo,

21.09.2021 r. – w ramach zakończenia lata w Barczewie odbył się nastrojowy, klimatyczny koncert saksofonowy w wieży na Ratuszu Marcina Nowakowskiego i Wojtka Olszaka,

22.09.2021 r. - w Centrum Wielu Kultur odbyło się projektowanie gier planszowych pt. „Barczewskie Zagadki Feliksa Nowowiejskiego 2021 roku”, tematem zajęć opiekuńczo – wychowawczych były zagadki, tajemnice Feliksa w dzisiejszym Barczewie oraz jak daleko sięga Twoja wyobraźnia.

26.09 – 15.10.2021 r. – w Skarbcu Kultury Europejskiej otwarta została wystawa 3x50 tj. Międzynarodowy Przegląd Sztuki Nowoczesnej, po oficjalnym otwarciu koncert zespołu „Dobre Wino” wydarzenie w ramach „Artystyczne Zaułki Barczewa – Niedziela Cittaslow”, w programie: prezentacja prac wykonanych na zajęciach opiekuńczo – wychowawczych: projektujemy gry planszowe „Barczewskie Zagadki Feliksa Nowowiejskiego 2021 roku”,

02 – 03.10.2021 r. – zorganizowany został Weekend Seniora z Kulturą, do zwiedzania otwarte były obiekty: Salon Muzyczny im. Feliksa Nowowiejskiego oraz Skarbiec Kultury Europejskiej,

09.10.2021 r. – zorganizowano przy Urzędzie Miejskim w Barczewie wspólne powitanie Małgorzaty Jasińskiej pn. #ROWEREMDOMARZEŃ – wspieramy Małgorzatę Jasińską,

14-16.10.2021 r. –współpraca przy organizacji Międzynarodowego Festiwalu Muzyki Chóralnej im. Feliksa Nowowiejskiego w zakresie: nagłośnienia, oświetlenia, obsługi technicznej i udostępnienia pomieszczeń,

20.10.2021 r. – w Salonie Muzycznym odbyło się Spotkanie z Poezją, w programie: prezentacja wierszy uczestników grupy poetyckiej Gminy Barczewo, która działa przy CK-B w Barczewie,

Październik 2021 - ogłoszono nabór osób chętnych na Warsztaty Radiowe w ramach projektu „Twórcza Radioedukacja”,

Październik – Listopad – trwa projekt pn. „Teatr w Warmińskiej Skrzyni – międzypokoleniowe objazdowe warsztaty teatralne” wsparte przez Polsko – Amerykańską Fundację Wolności w ramach programu „Działaj Lokalnie”,

27.10.2021 r. – współpraca przy organizacji koncertu „Gdy wiatr powieje...” – pieśni i romanse Stępnia Klykova, w zakresie: nagłośnienia, oświetlenia, obsługi technicznej i udostępnienia pomieszczeń,

04.11.2021 r. – w Skarbcu Kultury Europejskiej odbył się koncert zespołu Groove Cafe,

11.11.2021 r. – w dzień Narodowego Święta Niepodległości zorganizowany został Koleżeński Bieg oraz Spacer do Zalesia, kąpiel Morsów, turniej szachowy oraz Msza Święta za Ojczyznę w kościele św. Anny, przemarsz spod kościoła ze sztandarami pod pamiątkową tablicę „W hołdzie walczącym o Niepodległość” przy Placu Ratuszowym, złożenie kwiatów, wystąpienie Burmistrza Barczewa, koncert pieśni patriotycznych w wykonaniu Młodzieżowej Orkiestry Dętej działającej przy Centrum Usług Społecznych w Kurzętniku,

15.11.2021 r. – podczas warsztatów radiowych w ramach projektu „Twórcza Radioedukacja” ogłoszony został konkurs na scenariusz audycji radiowej o lokalnym dziedzictwie kulturowym.

24.11.2021 r. – w Salonie Muzycznym im. Feliksa Nowowiejskiego w Barczewie odbyło się Spotkanie z Poezją – prezentowanie wierszy uczestników grupy poetyckiej Gminy Barczewo,

25.11.2021 r. – w Skarbcu Kultury Europejskiej odbył się spektakl dla dzieci „ŁO RETY” sztuka ludowa z muzyką, lalkami i dwiema aktorkami, wystawiony przez Fundację – ależ Gustawie,

25.11.2021 r. – w Skarbcu Kultury Europejskiej odbył się spektakl „Lekarz na telefon”, wystawiony przez Teatr im. Stefana Jaracza w Olsztynie,

26.11.2021 r. – w Skarbcu Kultury Europejskiej odbyła się projekcja filmu Po Miłość/Pour Lamour oraz spotkanie i rozmowa z reżyserem Andrzejem Mańkowskim,

28.11.2021 r. – w Skarbcu Kultury Europejskiej odbył się koncert „Wspominamy i nie zapomnimy” , słowo, muzyka, śpiew – wspomnienia, pamięć, dedykacja – wystąpili pracownicy i przyjaciele,

04.12.2021 r. - w Centrum Kulturalno – Bibliotecznym w Barczewie odbył się Mikołajkowy Turniej Szachowy dla klas I-VIII szkoły podstawowej,

12.12.2021 r. – w Centrum Kulturalno – Bibliotecznym w Barczewie odbyły się Mikołajki z Radiem Warmia Barczewo, w programie: warsztaty i zabawy mikołajkowe z Centrum Wielu Kultur, spotkanie z Mikołajem, podsumowanie warsztatów radiowych – rozstrzygnięcie konkursu na „Scenariusz audycji radiowej” i wręczenie nagród, wspólne kolędowanie, zwiedzanie Radia Warmia Barczewo, kącik radiowy,

17.12.2021 r. – współpraca przy organizacji Spotkania Bożonarodzeniowego na placu przy ratuszu w Barczewie,

19.12.2021 r. – w Skarbcu Kultury Europejskiej odbyło się Barczewskie Kolędowanie, w programie: spotkanie z Mikołajem, warsztaty świąteczne, wspólne ubieranie choinki, występy dzieci, koncerty: Olsztyńskiego Chóru Bel Canto, zespołu folklorystycznego „Barczewianie” oraz Szymona Pejskiego.

18. DZIAŁALNOŚĆ UCHWAŁODAWCZA RADY MIEJSKIEJ W BARCZEWIE

W 2021 roku zostało podjętych:

- 122 uchwały przez Radnych Rady Miejskiej w Barczewie (kadencja 2018-2023);

W trakcie 2021 roku wpłynęły następujące rozstrzygnięcia nadzorcze Wojewody Warmińsko-Mazurskiego:

- Rozstrzygnięcie nadzorcze nr PN.4131.5.2021 Wojewody Warmińsko-Mazurskiego z dnia 4 stycznia 2021 r. stwierdzające nieważność w części uchwały Nr XXVI(243)2020 Rady Miejskiej w Barczewie z dnia 26 listopada 2020 r. w sprawie ustalenia Regulaminu utrzymania czystości i porządku na terenie Gminy Barczewo
- Rozstrzygnięcie nadzorcze nr PN.4131.5.2021 Wojewody Warmińsko-Mazurskiego z dnia 4 stycznia 2021 r. stwierdzające nieważność w części uchwały Nr XXVI(243)2020 Rady Miejskiej w Barczewie z dnia 26 listopada 2020 r. w sprawie ustalenia Regulaminu utrzymania czystości i porządku na terenie Gminy Barczewo

Konsultacje społeczne w 2021 roku

Przeprowadzono konsultacje społeczne o następującej tematyce:

- w okresie od 19 kwietnia 2021 do 29 kwietnia 2021 roku odbyły się konsultacje z mieszkańcami Miasta Barczewa w sprawie nadania nazwy mostowi znajdującemu się w śladzie ulicy Mostowej w Barczewie nad rzeką Pisą.
- w okresie od 06 września 2021 do 30 września 2021 roku odbyły się konsultacje z mieszkańcami Gminy Barczewo w sprawie zaktualizowanego dokumentu Strategia Rozwoju Gminy Barczewo na lata 2021-2027.
- w okresie od 18 października 2021 do 22 października 2021 roku konsultacji społecznych z mieszkańcami wsi Dąbrówka Mała w sprawie zmiany w wykazie w systemie TERYT nazwy miejscowości Dąbrówka Mała (0469990) część na nazwę miejscowości Dąbrówka Mała wieś.

Informacja z działalności jednostek pomocniczych Gminy z uwzględnieniem ich aktywności;

W Gminie Barczewo funkcjonują następujące jednostki pomocnicze:

32 Sołectwa Gminy Barczewo

1	SOŁECTWO BARCZEWKO	Barczewko, Orzechówko
2	SOŁECTWO BARK	Bark
3	SOŁECTWO BARTOŁTY WIELKIE	Bartołty Wielkie, Bartołty Małe
4	SOŁECTWO BIEDOWO	Biedowo, Dąbrówka Mała, Żarek
5	SOŁECTWO BOGDANY	Bogdany
6	SOŁECTWO JEDZBARK	Jedzbark
7	SOŁECTWO KAPLITYNY	Kaplityny, Sapunki
8	SOŁECTWO KIERZLINY	Kierzliny, Studzianek
9	SOŁECTWO KROMEROWO	Kromerowo, Dobrąg
10	SOŁECTWO KRONOWO	Kronowo, Kronówko
11	SOŁECTWO KRUPOLINY	Krupoliny
12	SOŁECTWO LAMKOWO	Lamkowo, Lamkówko
13	SOŁECTWO LESZNO	Leszno
14	SOŁECTWO ŁAPKA	Łapka
15	SOŁECTWO ŁĘGAJNY	Łęgajny
16	SOŁECTWO MARUNY	Maruny

17	SOŁECTWO MOKINY	Mokiny, Sapuny
18	SOŁECTWO NIKIELKOWO	Nikielkowo
19	SOŁECTWO NIEDŹWIEDŹ	Niedźwiedź
20	SOŁECTWO ODRYTY	Odryty, Klucznik
21	SOŁECTWO RADOSTY	Radosty
22	SOŁECTWO RAMSOWO	Ramsowo, Dadaj
23	SOŁECTWO RAMSÓWKO	Ramsówko, Koronowo
24	SOŁECTWO RUSZAJNY	Ruszajny, Czerwony Bór, Barczewski Dwór
25	SOŁECTWO SKAJBOTY	Skajboty
26	SOŁECTWO SZYNOWO	Szynowo, Tęguty
27	SOŁECTWO STARE WŁÓKI	Kołaki, Próle, Stare Włóki
28	SOŁECTWO TUMIANY	Tumiany, Klimkowo, Kierzbuń
29	SOŁECTWO WIPSOWO	Wipsowo, Rycybalt
30	SOŁECTWO WRÓCIKOWO	Wróćnikowo
31	SOŁECTWO WÓJTOWO	Wójtowo
32	SOŁECTWO ZALESIE	Rejczuchy, Zalesie

oraz 3 Osiedla:

Lp.	Nazwa jednostki pomocniczej	Ulice wchodzące w skład jednostki pomocniczej
1	Osiedle „STARE MIASTO” w Barczewie	<p>ulice: Adama Mickiewicza, Cicha, Feliksa Nowowiejskiego, Graniczna, Grottgera, Grunwaldzka, Henryka Sienkiewicza, Klasztorna , Krótka, Łąkowa, Mazurska, Mikołaja Kopernika, Mostowa, Narbutta, Obrońców Warszawy, Ogrodowa, Olsztyńska, Polna, Południowa, Pomorska , Romualda Traugutta, Smętka, Tadeusza Kościuszki, Targowa, Władysława Stanisława Reymonta, Armii Krajowej, Nadrzeczna, Niepodległości, Północna, Stefana Żeromskiego, Warmińska, Wiejska, Sielska,Zielona,</p> <p>Place: Plac Stefana Batorego, Plac Pocztowy, Plac Ratuszowy, Plac Zielone Wzgórze, Osiedla: Zielone Wzgórze</p>
2	Osiedle „OSIEDLE DOMKÓW JEDNORODZINNYCH” w Barczewie	<p>ulice: Adama Asnyka, Bolesława Leśmiana, Cypriana Kamila Norwida, Czesława Miłosza, Elizy Orzeszkowej, Fabryczna, Gabrieli Zapolskiej, Harcerska, Jana Brzechwy, Jana Długosza, Janusza Korczaka, Jarosława Iwaszkiewicza, Juliana Tuwima, Juliusza Słowackiego, Konstantego I. Gałczyńskiego, Kornela Makuszyńskiego, Lipowa, Marii Dąbrowskiej, Marii Konopnickiej, Melchiora Wańkowicza, Nowodworcowa, Osiedlowa, Stanisława I. Witkiewicza, Szczepańskiego, Wiśniowa, Witolda Gombrowicza, Wschodnia, Zofii Nałkowskiej, Józefa Ignacego Kraszewskiego, Wisławy Szymborskiej, Janusza Korczaka</p>
3	Osiedle „NOWE MIASTO” w Barczewie	<p>ulice: Osiedle Słoneczne (bloki od nr 1 do nr 13 oraz ul. Kasprowicza), Michała Kajki, Kolejowa, Miła, Prosta, Pułaskiego, Rzemieślnicza, Wojska Polskiego, Zatorze</p>

Na terenie Sołectwa działają również:

1. Klub Sportowy Tempo Ramsowo Wipsowo;
2. Klub Sportowy Łęgajny;

Burmistrz Barczewa w ciągu roku 2021 brał czynny udział w zgromadzeniach i spotkaniach następujących podmiotów:

1. Związku Gmin Warmińsko-Mazurskich
2. Związku Gmin Warmińskich
3. Posiedzeniach Miejskiego Obszaru Funkcjonalnego Olsztyna
4. Stowarzyszeniu „Szesnastka”
5. Gminnym Zespole Zarządzania Kryzysowego
6. Zgromadzeniu Sieci Miast Cittaslow
7. Zgromadzeniach Zakładu Gospodarowania Odpadami Komunalnymi
8. Gminnej Radzie Pożytku Publicznego

VI. Współdziałanie z organizacjami pozarządowymi i innymi podmiotami

Roczny Program Współpracy Gminy Barczewo z organizacjami pozarządowymi na 2021 rok został uchwalony Uchwałą XXVI(242) 2020 Rady Miejskiej z 26 listopada 2020 roku. Program reguluje realizację zadań własnych gminy poprzez zlecenie ich wykonania organizacjom pozarządowym. Zlecenie wykonania tych zadań następuje poprzez wsparcie ich realizacji w formie dotacji. W budżecie gminy na ten cel na rok 2021 została zabezpieczona kwota 368 000 zł. Burmistrz Barczewa ogłosił otwarte konkursy ofert na poszczególne zadania, łącznie wpłynęło 40 ofert. 23 z nich zostało dofinansowanych w postaci udzielenia dotacji celowych na łączną kwotę 368 000 zł. 17 ofert nie uzyskało dofinansowania.

Z uwagi na sytuację pandemiczną w Polsce, pięć zadań nie zostało zrealizowanych z powodu rezygnacji podmiotu, który otrzymał dotację.

Zadania priorytetowe realizowane w 2021 roku:

1. Zadanie z zakresu kultury, sztuki, ochrony dóbr kultury i dziedzictwa kulturowego

Tytuł zadania nr 1: “Organizacja Festiwalu Muzyki Chóralnej”

Wysokość środków finansowych przeznaczonych na realizację zadania 65 000 zł.

Kwota ta została w całości wykorzystana.

Tytuł zadania nr 2: "Wsparcie realizacji działań w zakresie kultury, tradycji i zwyczajów ludowych lub wystaw ukazujących dorobek artystyczny mieszkańców z terenu Gminy Barczewo"

Wysokość środków finansowych przeznaczonych na realizację zadania 23 000 zł.

Z kwoty tej pozostało 2 700 zł.

2. Zadanie z zakresu wspierania i upowszechniania kultury fizycznej i sportu

Tytuł zadania nr 1: "Prowadzenie szkoleń sportowych poprzez zajęcia treningowe i udział w rozgrywkach, zawodach promujących sport i gminę Barczewo"

Wysokość środków finansowych przeznaczonych na realizację zadania 180 000 zł.

Z kwoty tej pozostało 5 000 zł.

Tytuł zadania nr 2: "Organizowanie integracyjnych imprez rekreacyjnych o zasięgu lokalnym lub ponadlokalnym promujących gminę Barczewo"

Wysokość środków finansowych przeznaczonych na realizację zadania 40 000 zł.

Kwota ta została w całości wykorzystana.

Tytuł zadania nr 3: "Organizowanie zajęć sportowych i rekreacyjnych mających na celu popularyzację sportu i rekreacji ruchowej oraz gminy Barczewo na terenie gminy Barczewo"

Wysokość środków finansowych przeznaczonych na realizację zadania 20 000 zł.

Z kwoty tej pozostało 16 zł.

tytuł zadania nr 4: "Organizowanie zajęć rekreacji ruchowej dla dzieci w wieku przedszkolnym i wczesnoszkolnym z terenu gminy Barczewo"

Wysokość środków finansowych przeznaczonych na realizację zadania 10 000 zł.

Kwota ta została w całości wykorzystana.

3. Zadanie z zakresu ochrony zdrowia, bezpieczeństwa publicznego i ochrony przeciwpożarowej

Tytuł zadania: "Organizacja Mistrzostw w Ratownictwie w ramach Kwalifikowanej Pierwszej Pomocy"

Wysokość środków finansowych przeznaczonych na realizację zadania 25 000 zł.

Z kwoty tej pozostało 25 000 zł.

4. Zadanie z zakresu ekologii ochrony środowiska

Tytuł zadania: "Wsparcie realizacji działań w zakresie ekologii, ochrony środowiska"

Wysokość środków finansowych przeznaczonych na realizację zadania 5 000 zł.

Z kwoty tej pozostało 5 000 zł.

5. Zadanie z zakresu podtrzymywania i upowszechniania tradycji narodowej, pielęgnowania polskości oraz rozwoju świadomości narodowej, obywatelskiej i kulturowej

Tytuł zadania: „Wsparcie zadań z zakresu podtrzymywania i upowszechniania tradycji narodowej, pielęgnowania polskości oraz rozwoju świadomości narodowej, obywatelskiej i kulturowej poprzez różne formy aktywności“.

Wysokość środków finansowych przeznaczonych na realizację zadania 21 326 zł.

Z kwoty tej pozostało 14 926 zł.

Łącznie wykorzystano kwotę 329 074 zł na 19 zadań publicznych zleconych w trybie otwartych konkursów ofert, oraz kwotę 20 000 zł na dwa zadania w trybie uproszczonym.

Pozostała kwota w wysokości 18926 zł pozostała niewykorzystana.

Baza Organizacji Pozarządowych w Gminie Barczewo

Lp.	Nazwa Organizacji Pozarządowej	Numer KRS lub innego rejestru	Dane adresowe	Osoby reprezentujące
1.	Stowarzyszenie Inicjatyw Obywatelskich w Barczewie	0000204112	Barczewo ul. Słowackiego 5 11-010 Barczewo sio.barczewo@op.pl danuta.zielonka@wp.pl	Danuta Zielonka
2.	Stowarzyszenie Na Rzecz Rozwoju Wsi Wipsowo	0000173271	Wipsowo 4A 11-010 Barczewo wipsowo@op.pl	Olga Dąbrowska
3.	Stowarzyszenie Rozwoju Wsi Ramsowo i Okolic	0000196428	Ramsowo 87 11-010 Barczewo	Jan Marcin Malinowski

			nzsipramsowo@gmail.com	
4.	Stowarzyszenie „Przystanek Łęgajny”	0000270543	ul. Olsztyńska 6 Łęgajny 11-010 Barczewo przystaneklegajny@gmail.com	Paweł Obrębski
5.	Ochotnicza Straż Pożarna w Barczewie	0000037139	ul. Olsztyńska 5 11-010 Barczewo straz.barczewo@wp.pl	Agnieszka Nagraba
6.	Stowarzyszenie Rolniczo – Kulturalno – Oświatowe Teleinfo w Niedźwiedziu W LIKWIDACJI	0000279132	Niedźwiedź 5 11-010 Barczewo serwis@teleinfo.pl	Eleonora Mańkowska
7.	Stowarzyszenie „Wspólne Wójtowo”	0000283234	ul. Kwiatowa 19 Wójtowo 11-010 Barczewo wspolnewojtowo@gmail.com	Beata Jakubiak
8.	Towarzystwo Przyjaciół Mokin W LIKWIDACJI	0000299299	Mokiny 5 A 11-010 Barczewo	Ewa Mrozowska
9.	Stowarzyszenie Na Rzecz Edukacji Dzieci i Rozwoju Obszarów Wiejskich WROTA w Lamkowie	0000293428	Lamkowo 29 11-010 Barczewo mbalusz@wp.pl	Małgorzata Bałusz
10.	Stowarzyszenie Wiejskie „Nasze Skajboty”	0000327300	Skajboty 18 11-010 Barczewo tomasiukrenata@gmail.com wojteki renata@gmail.com	Renata Tomasiuk

11.	Lokalna Grupa Działania „Południowa Warmia”		Łąjsy 3, 11-036Gietrzwałd lgd@poludniowawarmia.pl tel. 89 672-96-43	Tomasz Piłat
12.	Stowarzyszenie „Dwa Jeziora” w Tumianach	0000328001	Tumiany 10 11-010 Barczewo alzwie@poczta.onet.pl	Alina Zwierzchowska

13.	Stowarzyszenie Przyjaciół Szkoły Podstawowej nr 1 w Barczewie	0000497743	ul. Wojska Polskiego 36 11-010 Barczewo sp1barczewo@wp.pl 89 514 82 82	Kamila Iwanowicz
14.	Stowarzyszenie Wędkarskie Jeziora Linowskiego w Łęgajnach	0000399583	Adres do korespondencji ul. ul. Dębowa 19/4 Łęgajny 11-010 Barczewo aturek12@gmail.com	Jarosław Andernajs kontakt Andrzej Turek
15.	Stowarzyszenie Nasze Nikielkowo	0000365401	ul. Jana Grzymały 8 Nikielkowo 10-376 Nikielkowo piterro30@wp.pl	Piotr Laskowski
16.	Stowarzyszenie „Każdemu Dać Szansę”	0000151226	Ruszajny 34 11-010 Barczewo	Mariola Michalina Łukowska
17.	Stowarzyszenie Społeczno-Kulturalne „Pojezierze” oddział w Barczewie	0000065257	ul. Hugona Kołłątaja 2 10-035 Olsztyn	Ewa Hopfer oddział Barczewo Krystyna Sztter
18.	Stowarzyszenie Inicjatyw Regionalnych LEX	0000555571	Ruszajny 55 11-010 Barczewo tomasz.ruszajny@wp.pl	Katarzyna Żuk Michałowska
19.	Stowarzyszenie Pomocy Humanitarnej Lazarus w Ramsowie	0000234788	Ramsowo 27 11-010 Barczewo	Małgorzata Iwanowicz
20.	Gminny Klub Sportowy PISA Barczewo	Ewidencja Starosty	Plac Ratuszowy 1 11-010 Barczewo mdurka6@wp.pl pisabarczewo@wmzpn.pl	Mariusz Durka
21.	Uczniowski Klub Sportowy BUKS Barczewo	Ewidencja Starosty	ul. Wojska Polskiego 36 11-010 Barczewo buchsbarczewo@wp.pl	Piotr Sielawa
22.	Klub Sportowy Tempo Ramsowo Wipsowo	0000042948	Wipsowo 45/1 11-010 Barczewo	Marek Waliszewski

			mplus2@tlen.pl	
23.	Uczniowski Klub Sportowy GALA Barczewo	Ewidencja Starosty	ul. Północna 14 11-010 Barczewo adrianrybak7@gmail.com	Zbigniew Rybak
24.	KS Egida Barczewo	0000412905	ul. J. Słowackiego 5 11-010 Barczewo Egidaolsztynek1@o2.pl	Bartosz Zabłotny
25.	Klub Sportowy Łęgajny	Ewidencja Starosty	ul. Wschodnia 30 11-010 Barczewo kslegajny@wmzpn.pl	Grzegorz Ogródowczyk
26.	Gminne Zrzeszenie Ludowe Zespoły Sportowe	Ewidencja Starosty	Plac Ratuszowy 1 11-010 Barczewo	Marek Sztet
27.	Stowarzyszenie „Nasza Rodzina” w Kronowie W LIKWIDACJI	0000026616	Kronowo 1 11-010 Barczewo	
28.	Stowarzyszenie Miłośników Historii Organizacji Młodzieżowych „Pokolenia” koło w Barczewie	0000045489	ul. Kopernika 45 10-512 Olsztyn koło w Barczewie Osiedle Słoneczne 12/6 11-010 Barczewo	Zbigniew Stodolnik
29.	Stowarzyszenie Sołtysów Gminy Barczewo	0000612134	Plac Ratuszowy 1 11-010 Barczewo sołtyswojtowo@gmail.com	Adam Perczyński
30.	OSP Barczewko	0000044764	Barczewko 8A 11-010 Barczewo osp.barczewko@barczewo.pl	Marcin Waśniewski
31.	OPS Bartoły Wielkie	0000222357	Bartoły Wielkie 33 11-010 Barczewo osp.bartoły@barczewo.pl	Katarzyna Suraj
32.	OSP Ramsowo	0000181768	Ramsowo 27 11-010 Barczewo osp.ramsowo@barczewo.pl	Andrzej Łazarski

33.	Stowarzyszenie Systemów Samoobrony i Bezpieczeństwa Narodowego „Defender”	798941	11-010 Barczewo, Kościuszki 59/21 jarek-lada8@wp.pl	Jarosław Łada kontakt Adam Dowgiałło
34.	Parafia św Andrzeja Apostoła w Barczewie		11-010 Barczewo Plac Batorego 1A barczewo.franciszkanie@gmail.com	Dawid Szulca
35.	Koło Gospodyń Wiejskich w Wipsowie	281401004 Krajowy Rejestr Kół Gospodyń Wiejskich	11-010 Wipsowo, Wipsowo 70 urszula77mosakowska@gmail.com	Urszula Mosakowska
36.	Koło Gospodyń Wiejskich w Ruszajnach	2814010001 Krajowy Rejestr Kół Gospodyń Wiejskich	11-010 Ruszajny Ruszajny 34 jkrawczonek@wp.pl	Janina Krawczonek
37.	Stowarzyszenie Artystyczne Barczewianie	6/2017	11-010 Barczewo, ul. Juliusza Słowackiego 5 gkoziolak@wp.pl	Małgorzata Kozłowska
38.	Stowarzyszenie Radio Barczewo	radiowarmiabarczewo@gmail.com	11-010 Barczewo, ul. Juliusza Słowackiego 5 radiowarmiabarczewo@gmail.com	
39.	Fundacja Wsparcia Osób Zagrożonych Wykluczeniem Społecznym	0000877521	11-010 Barczewo, ul. Traugutta 39 bogdancaruk@wp.pl	Bogdan Caruk
40.	Koło Gospodyń Wiejskich w Wójtowie Wójtowianki	2814010002	ul. Kwiatowa 19, 11-010 Wójtowo	Beata Jakubiak kgwojtowianki@gmail.com
41.	Koło Gospodyń Wiejskich w Nikielkowie „Koło Nikielkowa”	2814010006	ul. Grzymały 8, 10-376 Nikielkowo	Paulina Staszatek

42.	Koło Gospodyń Wiejskich "Skajbabki"	2814010007	Skajboty 16, 11-010 Skajboty	
43.	Koło Gospodyń Wiejskich w Bartołtach Wielkich	2814010003	Bartołty Wielkie 5, 11-010 Bartołty Wielkie	Bożena Bolanowski bbolanowski1965@gmail.com
44.	Barczewski Uniwersytet Trzeciego Wieku	Ewidencja Starosty olsztyńskiego	11-010 Barczewo, ul. Juliusza Słowackiego 5	Iwonna Skibińska- Czechowicz
45	Stowarzyszenie Barczewo Biega	0000627132	barczewobiega@gmail.com	Przemysław Menziński

Dodatkowo Sołtysi Gminy Barczewo kadencji 2014-2018 założyli „Stowarzyszenie Sołtysów Gminy Barczewo”. Stowarzyszenie funkcjonowało płynnie w 2021 roku.

WSPÓŁPRACA MIĘDZYNARODOWA

W roku 2021 zaplanowane były następujące wizyty:

1. W terminie 31.07-03.08 2021r. zaplanowana została wizyta delegacji z miasta partnerskiego Gminy Barczewo Hagen am Teutoburger Wald w Barczewie.
2. W terminie 28.08-31.08 2021r. zaplanowana została druga wizyta delegacji z miasta partnerskiego Gminy Barczewo Hagen am Teutoburger Wald w Barczewie.
3. W terminie 09-12.10 2021 r. zaplanowany został wyjazd delegacji z Barczewa do miasta partnerskiego Hagen am Teutoburger Wald.

Wszystkie zaplanowane spotkania odbyły się.

VII. Podsumowanie

Powyższy Raport w sposób syntetyczny obejmuje działalność Gminy w roku 2021. Większość opisanych wyżej działań i zadań ujęta jest w oddzielnych dokumentach programowych, zgodnie z obowiązującymi przepisami prawa, zaś raporty z monitoringu strategii, jak i innych rocznych i wieloletnich programów, czy planów przedkładane są pod obrady Rady Miejskiej podczas posiedzeń sesyjnych.

Miniony rok, z uwagi na pandemię COVID-19 był czasem wielu wyzwań dla każdego z nas, w tym także dla samorządów. Obostrzenia, ograniczenia, kolejne lockdowny spowodowały zmiany we wszystkich dziedzinach życia społecznego i gospodarczego, zmuszając nas do poszukiwania nowych rozwiązań i sposobów na realizację planów w zupełnie innych okolicznościach.

Niemniej, mimo tych trudnych czasów, w ubiegłym roku udało się osiągnąć zaplanowany poziom dochodów budżetowych, a tym samym zapewnić Gminie stabilność finansową. Zrealizowano także wszystkie zaplanowane w budżecie zadania bieżące, służące zaspokajaniu potrzeb mieszkańców.

Dobra sytuacja finansowa Gminy pozwoliła na rezygnację z uruchomienia części planowanego do zaciągnięcia kredytu, a także na uzyskanie wolnych środków na przyszły rok, co pozwala z optymizmem patrzeć w przyszłość, planować i realizować kolejne inwestycje na terenie Gminy.

/ - / Andrzej Maciejewski

Burmistrz Barczewa